

Okrašlovací spolek v Jílovém u Prahy

kronika let 1999 - 2002

Okrašlovací spolek v Jílovém u Prahy

založen 1892

JÍLOVÉ.



Krásné je posedět na vyhlídce nad městem. Tato místa, lavičky, cesty, stromy ap. po dlouhá desetiletí udržoval Okrašlovací spolek. V této činnosti pokračujeme, řádnou registrací byl spolek obnoven v r. 1999. Podpořte naše úsilí darem nebo lépe svým členstvím !

Přihláška do Okrašlovacího spolku v Jílovém u Prahy

Jméno adresa
rodné č. telefon
podpis

Informace a odevzdání přihlášek: Muzeum, nám. 16, p. Nevečeřal nebo J. Fürbacher nám. 18
Číslo účtu v České spořitelně v Jílovém 0388818369 / 0800.
Spolek je otevřen také sezónním nebo občasným návštěvníkům Jílovska!

1

Obnovování Okrašlovacího spolku začalo
neoficiálně v hlavě Ivo Nevečeraly asi
v roce 1991 a oficiálně pak tímto článkem.

NEZKRÁŠLÍME TO TU TROCHU !?!

Jednu z mála veskrze sympatických vlastností rodu homo v posledních tisíciletích bylo a je, že čas od času je většina z nás zasazena touhou něco zkrášlit. Mnozí zůstanou jen u svého nebohého těla, které zahalí nejrůznější krásou. Někteří pak v neodolatelné touze krášlí své nejbližší okolí – domečky, zahrádky, nemnozí pak pomyslí dokonce na okolí trochu vzdálenější, kterým je třeba prostor našeho města, vesnice. K těm posledně jmenovaným se s prosbou a výzvou obracím: již v roce 1892 existoval, kromě několika dalších spolků v Jilověm, také Okrašlovací spolek, od r. 1904 sdružený ve svazu českých okrašlovacích spolků v Království českém, jejichž cílem mimo jiné bylo „zřizovati a udržovati stromořadí cesty ... a starati se vůbec o okrášlení a zvelebení svého údla.“

Tento spolek, předpokládám, zřídil posezení U lavičky, stejně jako lavičku na vyhledu z Boží skály atd. A tím jsme jádra věci. Je tu snaha obnovit hezká, vycházková místa bezprostředním okolí Jilového. Pracovní název akce může být „Tři lavičky“ : Sv. Anna, U lavičky, Boží skála.

MěÚ by, předpokládám, obstaral lavičky. Muzeum zajistí panely s vlastivědným obsahem (třeba, které kopce jsou z Boží skály vidět), a zbývá už jen jedině: Kdo ty lavičky zabuduje a hlavně, kdo se bude snažit vzniklé dílo uhlídat.

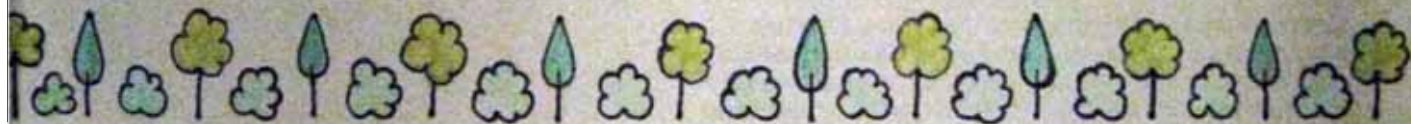

Zatím je tu připravena JUKA – děti a mládež však všechno nezmohou. Pro ilustraci: lavičky byla na starých betonových nosnících obnovena lavička v r. 1987(?) péčí občanské organizace a vydržela cca 10 let (nosníky, byť omlácené, drží dodnes – smekám nad kvalitou díla našich předků), což považuji v dnešní době za úspěch.

Lavička na Sv. Anně byla nově postavena r. 1991, žel novodobé betonové nosníky jsou daleko subútlejší, takže vandalům odolávala asi tři roky, aby zmizela totálně. Aktivnost informační tabule muzea na naučné stezce byla ještě daleko kratší.

Bylo by však smutné ustupovat a smířovat se s destrukcí. Postavíme znovu a budeme se snažit všemi prostředky hezké věci uchránit. Bude-li nás víc, věřím v úspěch. Vandalové jsou lidé ovlivnitelní, vychovatelní. Takových to a podobných akcí by mohlo být bezpočet, bude-li někdo chtít.

Prosím vás, neříkejte, já nemohu, já podnikám. Snad je možné občas také něco podnikat pro lidi vůbec, pro radost z hezkých věcí. Dáme-li dohromady alespoň pět lidí (kromě členů občanského sdružení JUKA), můžeme obnovit v Jilověm Okrašlovací spolek (neřbí-li se vám název, bude jiný nebo žádný). Zájem laskavě dejte najevo na adresu jilovského muzea, tel. 9951736. Při vši úctě ke stáří, musí nás být pár schopných nejen o lopatu se opřít, ale chvíli s ní házet. Rádi bychom uvítali i chatáře a kolemjdoucí, kolektivní členy (firmy) ap.

Napadlo mě zakončit nějakým budovatelským heslem, ale asi bych se se zlou potázal. Tak tedy Zdař Bůh! (to se nám bude hodit, až budeme kopat ty lavičky) anebo Pomáhej nám Pán Bůh! – to budeme určitě otřebovat. Za pochopení, pomoc a kladné ohlasy děkuju předem



Ivo Nevečeral

Jilovské noviny 1-2/1999 str. 6

na základě návrhy k založení (obnovení)
okrašlovacího spolku v JN 1-2/99 se ústně
či jinak přikládá každou desítku lidí.

S těmi jsme se jedné
památné večerě
středě sešli
v muzeu, domluvíli
se rychle, že chceme
něco dělat, říkli si
kdy se sejdem v pra-
covním příště.

Těmto byla zaháje-
na činnost novodo-
lého Okrašlovacího
spolku v Jilově.
Od té doby jsme se
scházeli v parku
za muzeem, na Ra-
kovce, na Boží skále,
na Sv. Anně.

Možná, že jednou
bude někdo zajímal,
kdy vznikly na starých
vyhlídkách tři nové lavičky:
28. 4. 1999 "Na Rakovce"
12. 5. 1999 "Boží skála"
19. 5. 1999 "Sv. Anna"

Trochu jsme to tu zkrátili

V Jilovských novinách 1-2/99 se objevil návrh na obnovu Okrašlovacího spolku. Jak se dalo očekávat, masová odezva nebyla, ale zaplať Pán Bůh, pár lidí ochotných činit svět hezčím jen k vůli tomu, že je to hezké, se našlo. Sympatická byla zejména snaha spíš než zakládat spolek, něco konkrétního dělat. A tak se za pouhé dva měsíce něco udělalo: Tři nové lavičky na starých vyhlídkových místech stojí a doufejme, že nějaký čas vydrží, ale pro jistotu si na ně jděte sednout hned (Svatá Anna, Boží skála, Na Rakovce, U lavičky). Možná u nich najdete již i trochu vlastivědného povídání.

Jestli jste šli parkem za muzeem, mohli jste si všimnout, že pěnišníkový hájek (rododendrony) vykvetl v plné kráse, neboť z něj zmizely mladé vrby, maliní, kopřivy a jiné rostliny, které s nimi víc než deset let zápasily o místo na slunci. Vrhli jsme se pak na kopřivy kolem rybníka, ale tady bychom potřebovali pomoci. Kdyby nás bylo víc, bylo by reálné nejen kopřivy vytlačit z jejich lehce obsazeného stanoviště, ale hlavně větší část parku udělat opravdu parkem. Fandíte-li spíše činům než řečem, přijďte ve středu 16. června v 16 hod. k rybníku za muzeem, kosu nebo hrábě s sebou. Jedinečná příležitost se tu naskytá pro Vás – několik desítek kandidátů nadcházejících jilovských voleb, jak se ukázat! Doufáme, že přijдете všichni, t.j. bude nás nejméně 75 (ano, tolik máme zájemců o místa na radnici!) a že se těmi kosami v rámci předvolebního boje nepomlátíte! Házet se do rybníka navzájem je také dobré, ale pokud možno, až po práci. Vhodné by též bylo předtím projít městem s transparentem např. „Já poctivý kandidát, kopřivy jdu pohrabat!“ (Nejlépe průvod ucelených kandidujících stran.)

Ale dost legrace. MěÚ se k našim aktivitám chová vstřícně, za což děkujeme a doufáme, že nové či staronové zastupitelstvo bude vždy nakloněno snahám o hezčí město. Je tu i podnět. Vážně by se snad dalo uvažovat o zaměstnání jednoho městského zahradníka, který by myslím měl práce po většinu roku až nad hlavu. (Kdyby chtěl.) A ten spolek asi opravdu založíme. Třeba jen kvůli tomu pěknému názvu nebo kvůli tomu, aby ti, kdo nemají čas, ale fandí nám a něco by přispěli, měli možnost peníze poslat na okrašlovací účet u okrašlovací banky. My si za to koupíme třeba ty kosy. A kdyby bylo nejhůř, můžeme uspořádat selskou rebélii.

A za koho že to pisatel mluví? Raději jen za sebe, ale na krášení se zatím podíleli tito občané: Košťáková st.+ ml., Nováková, Pluhařová, Pokorná, Roubalová, Bechyně, Košťák st.+ ml., Novák, Palát, Vacek. Při práci se kolem nás batolilo či z kočárku pozorovalo ještě pět malých bytostí. Jmenovaní nejsou seřazeni podle zásluh, nýbrž podle abecedy, nejdřív dámy, potom pánové, my jsme totiž slušná společnost.

IvoNe

Jilovské noviny 6/1999
str. 5

28. 4. 1999 byla postavena první ze tří laviček, které jsme si představovali křídlaté a radostní občany, kteří ještě umí v dnešním rychlé běžícím světě chvíli se klidně posadit a potěšit se pohledem na nejokvělejší dílo, jehož hodnota nebude nikdy přehodnocena, dílo malý Přírody, chutě-li Boží.

Slavíte svých tří laviček, který dodal nejen nářadí, ale hlavně pracovní síly je firma miroslava Bechyňského BVB.



Smack každý pozná, že jde o lavičku "na Rakovce", kterou jsme umístili trochu jinam, než byla ta první ze 30. let.

O kapcičkách Sv. Anny
přechází i muzeum, neboť
je zde druhá zastávka
na učební stezky
"filozofie stáří doby".

Foto dokumentace již
samá mapová, že nejde
se se pracovalo a
pochybnosti i odpočívalo.

5.5.1999

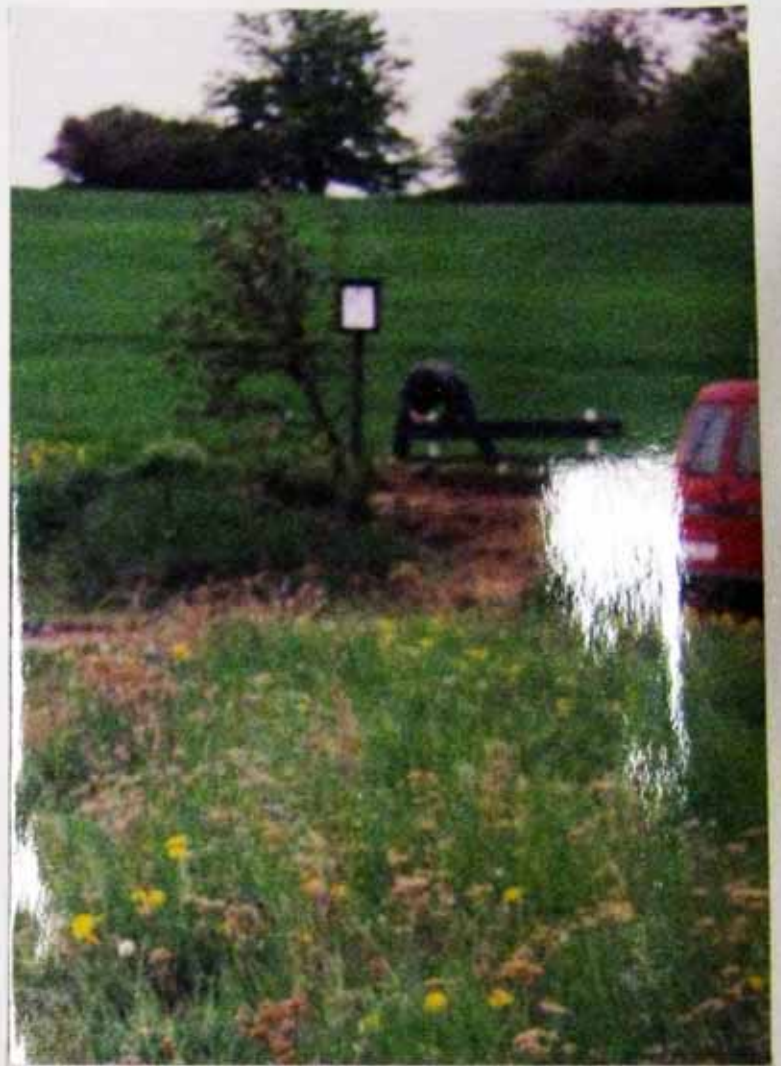

Svatá Anna, chladna zrána

Mimo profesionální žurnalisty, kteří musí psát články denně pro svou obživu, píšou ostatní lidé z nějakého zvláštního popudu. Tak se píšou dopisy, žádosti, stížnosti a články do jílovských novin, neboť ty nikoho neživí.

Popudem se stal pohled do kalendáře. Činívám tak obvykle začátkem týdne, abych se ubezpečil, že čas běží, abych zjistil nejen co je nutno dělat, ale také kdo má svátek, je-li úplňk či nový měsíc, není-li zatmění anebo rozsvícení něčeho v kosmu. A ejhle: 26. července v pondělí – Anna. Svata Anna – chladna zrána, bleskne mi. To abych zas začal nosit ponožky a připravil si kulicha. A najednou mi vyvstane v mysli kaplička na kopci nad Jílovým, odkud je jeden z nejhezčích pohledů na město – Svata Anna. Myšlenky plynou a protože se týkají města a jeho lidí, s dovolením vám je předkládám. Snad někoho osloví.

Místo samotné muselo být krásné odjakživa. Smíšený, spíše listnatý les pokrýval milostivě zdejší pahorky a nežil zde nikdo, kdo by se musel něčeho bát, než svých přirozených nepřátel, jak je příroda učinila. Pak se tu objevily lidské tlupy. Nejdříve občasně a až začalo být ve Středomoří příliš těsno, některé se tu usídlovaly. V neprostupném lese se začala objevovat vymýcená místa a pak už to šlo poměrně rychle s přírodou z kopce. Po objevu žlutého, zkáze nepodléhajícího kovu v místních potocích a v Sá-zavě a následného zjištění odkud ten kov pochází, rozvrtali naši předkové kde se co dalo. Nevím, jestli se vám podaří představit si Jílovsko 14. století, kde se na pěti stech místech hornicky pracuje!

Přeskočíme nechvalně známé husitství a následný úpadek i snahy o znovuzkříšení zlatých dolů a jsme v roce 1716, kdy je první zmínka o vrchu svatě Anny a v ten čas postavené první kapličky. Jak musela asi býti svítit na kopečku a oblažovat svou přítomností všechny kolemjdoucí, i ty bezbožné. Kaplička žila svým klidným kamenným životem, jehož energetickým základem byla čistá lidská srdce, která vždy oživují věci. Léta ale běžela, až doběhla ke světlým zítřkům komunismu. Kaplička přežila i toto období. Chátrala a nikdo ji nemohl opravit, kdo nechtěl získat nálepku třídního nepřítele. V radostném čase po pádu rudovládců, napadlo mě při svých toulkách zdejší krajinou, že by se staré hezké místo mohlo zrenovovat. MěÚ souhlasil a dodal lavičku, kterou jsme postavili s dětmi z nové JUKY.

Mé nadšení však zchladil pan farář (katolický), který na dotaz, nedalo-li by se něco dělat s chátrající kapličkou, odpověděl ve smyslu „nejsou lidi, nejsou peníze“. Protože jsem tehdy měl dost práce s pacifikací revolucí rozvolněného žactva a snažil se uvádět v život různé pedagogické utopie, na kapličku nezbylo v hlavě místo.

Naštěstí jen na pár let. V rámci své současné pracovní náplně je mi milou povinností obejít občas naučnou stezku muzea za účelem zjištění stavu vandalismu v regionu. Je vcelku utěšený, stezka existuje, oprav není tolik co na začátku, nechtěl bych to zakříknout. Ale ty stará svatá Anno, co s tebou uděláme? Stojíš tu u nové lavičky a cedule jako stará nešťastnice. Ale neboj se, něco teď už uděláme. Přece je tu obec věřících, je tu okrašlovací spolek a jsou tu všichni dobří lidé další. Začneme takto: Ve středu 8. září v 18 hodin zvou všechny aktivní zájemce o obnovení staré hornické kapličky sv. Anny před vrata muzea. Bude-li chtít převzít hlavní slovo (a hlavně práci) církev – což je jistě žádoucí, pozve nás jistě do svých prostor. Ne-li, uvítá nás svatostánek muzea. Přijďte s reálnými nápady, které nepotřebují téměř žádné finance, jděte se na místo nejdřív podívat, je tam hezky. Uvítáme rovněž hodnověrné zprávy, kdy byly zasazeny lípy u kapličky, kdy byly necitlivě ořezány, kdy a jak v minulosti místo vypadalo (staré fotky!) ap. Nepočítejte s rozbředlým tlacháním, schůzka by měla stručně a věcně zjistit, co budeme dělat. Díky.

Ivone



* * *

OKRAŠLOVACÍ SPOLEK

– schůzka 8. září v 16 h. v parku za muzeem: Trocha práce (hrábě, kosa, nůžky), plán na podzim, spolkové novinky.

Svatá Anna podruhé

Před týdnem jsem se vrátil z dovolené v Krkonoších, ale měl jsem dojem, jako bych přijel z jiné země. Byl jsem nadšen tím, jak se tamní starají o své okolí, jakou péči věnují nejen svým domům, ale i naprosto anonymnímu křížku u cesty, lavičce v parku, božím mukám v poli či osamělé kapličce ztracené v lese. Jistě, mají šikovného starostu a bohaté rodáky za hranicemi a ti se o vše postarají. Můžete mi oponovat. V tom případě je ale v Krkonoších mimořádně silná koncentrace dobrých starostů a bohatých rodáků, ale správně tušíte, že tak to není. Ani dobrý starosta sám nic nezmuže, když narazí na nezájem svých spoluobyvatel. Mají snad tamní radši své obce než my?

Trochu oklikou jsem se dostal k jádru věci. 8.9. v 18 hod. se konala schůzka v jílovském muzeu na téma: Boží muka na sv. Anně. Cílem bylo, abychom si utřídili názory a domluvili se na dalším postupu. A kolik se nás z celkem dvoutisícového města sešlo? Slovy 5. Opravdu nás už nic nezajímá? Je nám jedno, kde žijeme a jak naše okolí vypadá? Cožpak je tak těžké udělat pro nás i pro sebe těch pár kroků a ukázat sebe a svůj názor? Vždyť tohle je přece naše město a naše věc a podstatná část z nás tu bude žít ještě pěkných pár let a vše, co uděláme, bude pro nás. Tak proč se neprojevíme? Vždyť Jílové je jistě plné šikovných a chytrých lidí, kteří mají co nabídnout a vědí, jak pomoci.

A pro ty, kteří mají zájem, ale prostě nemohli přijít, jsou určeny další řádky. Katolická církev se zřejmě o další osud božích muk nezajímá a nijak se neprojevila, vešli jsme tedy „na vlastní pěst“ v jednání s Památkovým útvarem při Okresním úřadě Praha-západ. Konkrétně – pí. ing. Jedličková je

našemu úsilí velmi nakloněna. V rámci svých možností nám pomůže a poradí, popřípadě doporučí i další odborníky. Následně jednání povedeme až v době red. uzávěrky těchto novin a o všem Vás budeme samozřejmě informovat. Tak to je v kostce vše, co jsme zatím pro boží muka na sv. Anně udělali.

A za koho vlastně mluvím? Jsme oficiálně registrované občanské sdružení s názvem Okrašlovací spolek města Jílového. S nápadem na jeho obnovení (úspěšně fungoval do 2. světové války) přišel Ivo Nevečeřal z regionálního muzea v Jílovém. Ten je též hnacím motorem, mozkem a neaktivnějším členem. Jsme sdružení otevřené a rádi přivítáme ve svých řadách další členy. Naším hlavním pomocníkem jsou doposud kosy, hrábě, montérky ..., ale chceme své aktivity rozšířit a k tomu jistě potřebujeme peníze. Víme samozřejmě, že ne každý má čas a chuť po práci (kdy se většinou scházíme) jít s námi na „druhou směnu“, ale přesto by mnohý rád pomohl. Finanční obnos (i drobný) či sponzorský dar je dobrým a prospěšným prostředkem, jak projevit sympatie a podporu našemu úsilí. O své peníze se bát nemusíte. Jílové je malé město a všichni se tu přece dobře známe. Máme spoustu nápadů a s Vaší pomocí se je jistě podaří realizovat.

Obracejte se na nás, buď přes redakci Jílovských novin či přes jílovské muzeum.

J. Košťák ml.

Mínění pana faráře Polinského: Památky ctíme, jsme pro jejich udržování, ale peníze bohužel nemáme.

Jílovské noviny 9/1999 str. 6



Podací lístek

Vyhrazeno pro služební údaje pošty

254 01 Jilové u Prahy 201
 R 020755 370 R 16.00Kč
 03.09.99 0.028kg 16253 81 4
 Placeno v hotovosti: 6.80Kč

Odesílatel *Ing. Mareščík*
Slatkovice 462

254 01 Jilové u Prahy

Adresa <i>Ministerstvo vnitra</i> <i>u obecního domu 3</i> <i>Praha 1</i>	Dobírka Kč
	Cena Kč

100 10

Druh zálohy	Hmotnost	Výplátě
Podací číslo	Poznámka	Placeno v hotovosti

Podací lístek

Vyhrazeno pro služební údaje pošty

254 01 Jilové u Prahy 201
 R 013502 712 R 12.60Kč
 17.09.99 0.016kg 17301 35 56
 Placeno v hotovosti: 12.60Kč

Odesílatel *Mareščík*
Slatkovice 462

254 01 Jilové u Prahy

Adresa <i>Ministerstvo vnitra</i> <i>u obecního domu 3</i> <i>Praha 1</i>	Dobírka Kč
	Cena Kč

112 20

Druh zálohy	Hmotnost	Výplátě
Podací číslo	Poznámka	Placeno v hotovosti

11 026 (6. 99)

Po několikaletém dopisování s ministerstvem
mítka se po křehkém úspěchu brázdícím
úsilí podařilo zaregistrovat spolek.

Stalo se tak symbolicky ve poslední
den kalendářního léta 22. 9. památného
roku 1999.

MINISTERSTVO VNITRA
112 20 Praha 1, U Obecního domu č. 3

Čj.: VS/1-1/ 41 311/99-R

V Praze dne 22. 9. 1999

Mgr. Ivo Nevečeřal
Holíkova 462
254 01 Jílové u Prahy

Věc: registrace Okrašlovací spolek v Jílovém u Prahy
Přil.:

V příloze zasíláme stanovy opatřené doložkou o provedené registraci. IČO přiděluje, na základě Vaší žádosti, divize Českého statistického úřadu v příslušném krajském městě. Sdružením se sídlem v Praze a na území Středočeského kraje přiděluje IČO Český statistický úřad Praha 8, Sokolovská 142.

JUDr. Ivana Breburdová, v.r.
pověřena řízením úseku
sdružování

Za správnost:



151/99/VL.

Památkový ústav středních Čech v Praze
Sabinova 5, Obvodní pošta - pošt. schr. 45, 130 00 Praha 3

Dne 12. X. 1999

Regionální muzeum JÍLOVĚ u Prahy

259 07

Okresní úřad Praha-západ
referát regionální rozvoje
Podskalská 19
128 25 Praha 2

Vyjádření podle ust. §14 zák. č. 20/1987 Sb., ve znění pozdějších předpisů

Věc: JÍLOVĚ u Prahy, výkleuková kaplička sv. Anny (na kopeci od býv. pivovaru), odb. vyjádření k opravě
Nesporně jde o cennou kulturní památku, která by měla být zařazena do ústřed.-seznamu kult. památek. Kaplička žulových kamenicky opracovaných článků je v dosti dobrém technickém stavu. Zbytky vápenných nátěrů dokazují, že její vzhled byl v minulosti tímto způsobem upravován. Odstranění této dozdívky starší podlahové úpravy bychom považovali za zásah velmi nevhodný, stejně jako vyrovnávání nerovného vrchu kamene.

V každém případě doporučujeme: 1/ vyplnění otevřených štroubů mezi kam. články kvalitní vápennou (nikoliv cement.) maltou, 2/ opatrné očištění od mechtů (měkkým kartáčem), omytí vodou. Nepovažujeme za nutné doplňovat poškozená místa umělk. kamennem. Tato nástrojem prací by musel provést zkušený a hluboký restaurátor. Dále doporučujeme (= 3/ opatřit celý povrch zvláště na sobě ležícím tenkým bílým nátěrem vápenným (štetkou), případně modifikovaným prům. vyráběným vap. nátěrem i případně jiným druhem nátěru, na př. silikátovým. nátěr případně provést jako lazurní, zčásti průhledný.

Poučení: Toto vyjádření je podkladem pro závazné stanovisko okresního úřadu

Na vědomí: OÚ Praha-západ
Podskalská 19. 128 25
PRAHA 2.

Ing. Alfred Schubert
památkový architekt pro okres Praha-západ
Památkový ústav středních Čech v Praze

ozn = 2/ Práce je třeba provádět v období, kdy nehrozí
noční mrazítky
Uvažte prosím možnost opětovného utyčení kam. podstav-
ků kříže (dle výpisu na zadní straně z r. 1905), ležícího na
kapličky.
k možnosti osazení kříže na korunu kapličky se vyjádříme dodatečně.

Na podzim nejmenší opadalo
 lí, ale pomocí píly a
 smetá ochotných rukou
 udalo i řada větví
 podrostu líst, které se
 staly kapičkou na dobro
 kým lidským reakcím.
 Je tedy opět kapička
 ale v cestě a tím spíše
 dá vnímaní oko a nos



Ardeny 13

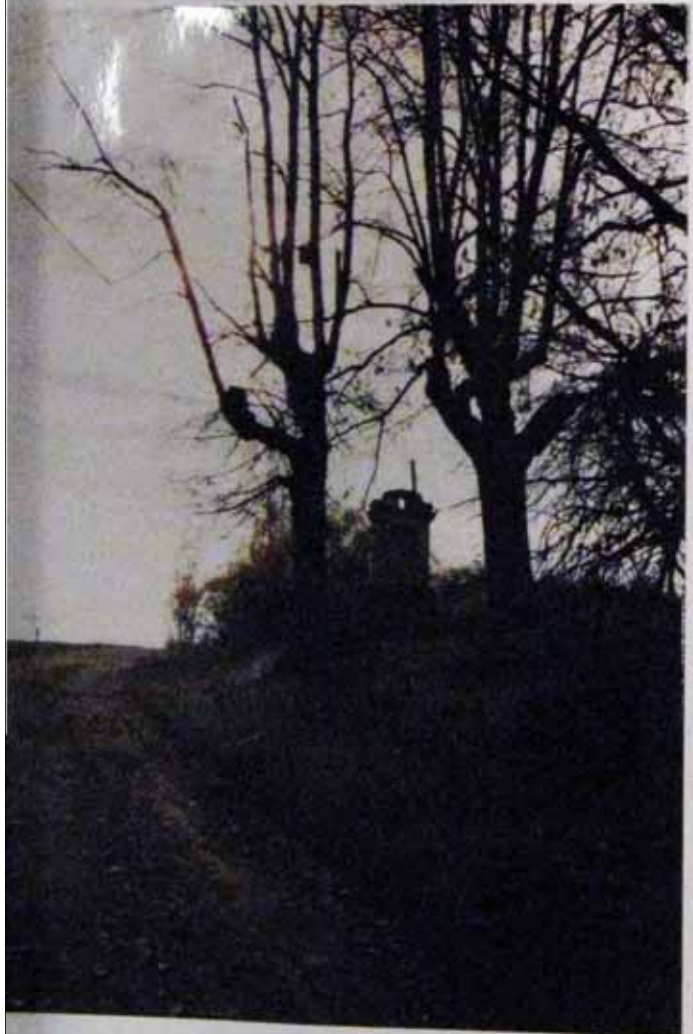

dení. Akce proběhla
 a pěkného podvečera
 13. 10. 1999.



Lioborab 79

Původně každé spolku patří name
i dnes a několika návrhů na logo
spolku připravili: Jiří Fůrberger
Zana Teplá
Jindek Pluhařová



Okrašlovací spolek



založeno 1892

Jílové u Prahy

Okrašlovací spolek



založeno 1892

Jílové u Prahy



Okrašlovací spolek

Ministerstvo vnitra zaregistrovalo Okrašlovací spolek a schválilo jeho stanovy. Ty budou zveřejněny také ve vývěsní skříňce u Tržnice p. Vladyky.

Členové Okrašlovacího spolku upravili v říjnu pomník a jeho okolí na Svaté Anně.

Kontaktní adresa pro nové členy spolku, případně finanční dary a jinou podporu: Okrašlovací spolek, statutární zástupce – p. I. Nevečeřal, Regionální muzeum Jílové u Prahy. Tel. 995 1736.

Jílovské noviny 10/1999 str. 8



Z činnosti Okrašlovacího spolku

Při úpravě kapličky na sv. Anně narazili členové Okrašlovacího spolku na dva kusy rozvaleného pomníku. Na větší části je vytesán letopočet 1905. Obracíme se na pamětníky s prosbou – můžete nám sdělit podrobnosti? (Kdo a proč nechal pomník zhotovit?) Pomník by snad bylo možné dát do původního stavu a na původní místo. Děkuje za informace.

-dk-



* * *

Uveřejňujeme podstatnou část stanov zageristrovaných 22.9.l.r. na Ministerstvu vnitra. Spolek věří, že bude hoden pokračovat v kontinuitě stejnojmenného sdružení, které fungovalo v Jílovém od roku 1892, naposledy pak za první republiky. První valnou hromadu spolku po znovuzkřížení – svým způsobem pamětihodnou – uskutečnime brzy po Novém roce ve středu 12. ledna v 18 hodin v jílovském muzeu. Jste srdečně zváni. Pokud budete tak laskavi a podpoříte spolek již nyní, číslo účtu u České spořitelny v Jílovém je

03888 18369 / 0800.

Děkujeme.

STANOVY

Okrašlovacího spolku v Jílovém u Prahy

Okrašlovací spolek v Jílovém u Prahy je občanským sdružením s cílem ochrany přírody, krajiny a lidské morálky. Chce navázat na tradici stejnojmenných spolků zakládaných na našem území ke konci minulého století. Proto je i část převzata ze vzorových stanov z roku 1911.

Účelem spolku je: Okrašlovat a zvelebovat spolkové sídlo i jeho okolí. Budit všude pocit sounáležitosti s přírodou a smysl pro krásu. Chránit rostlinstvo, živočišstvo, jakož i geologické zvláštnosti a rázovitosti spolkového působiště (Jílovsko), pečovat o ochranu památek všeho druhu a zachování zvláštností místopisných vůbec. V dobách pokleslé morálky snažit se o její povznesení především vlastním příkladem a dalšími nenásilnými cestami.

Prostředky k dosažení účelu: Příspěvky členů a státních institucí, sponzorské dary a prostředky získané veškerými zákonomem přípustnými aktivitami spolku.

Metody: Schůzky zaměřené k obnovení a zkrášlení předem vytipovaných míst či zřizování nových estetických prvků v krajině. Při těchto akcích spolupracuje spolek s MěÚ a všemi, kdo mají co do činění s přírodou a krajinou.

Členové, jejich práva a povinnosti: Členové spolku mohou být osoby fyzické i právnické (vždy bezúhonné), u osob mladších 18 let je třeba souhlas rodičů. Členem se stává ten, kdo souhlasí se stanovami a zaplatí roční členský příspěvek. Práva jsou volit, být volen, vystoupit ze spolku, podílet se na veškeré činnosti. Povinností je uhradit členský příspěvek a alespoň 1 krát ročně se zúčastnit spolkové akce.

Správa spolku: Nejvyšším orgánem je valná hromada spolku, která se koná 1 krát ročně. Ta volí vždy nejméně tři členy správního výboru: Předsedu, jednatele (místopředsedu, sekretáře), hospodáře a případně další. Správní výbor řídí veškerou činnost spolku v průběhu roku.

-ivone-

jílovské noviny 11/1999 str. 6



2000

2000

2000

STANOVY Okrašlovacího spolku v Jílovém u Prahy

Okrašlovací spolek v Jílovém u Prahy je občanským sdružením s cílem ochrany přírody, krajiny a lidské morálky. Chce navázat na tradici stejnojmenných spolků zakládaných na našem území ke konci minulého století. Proto je i část převzata ze vzorových stanov z roku 1911.

Účelem spolku je:

- Okrašlovat a zvelebovat spolkové sídlo i jeho okolí.
- Budit všude pocit sounáležitosti s přírodou a smysl pro krásu.
- Chránit rostlinstvo, živočišstvo jakož i geologické zvláštnosti a rázovitosti spolkového působiště (Jílovsko), pečovat o ochranu památek všeho druhu a zachování zvláštností místopisných vůbec.
- V dobách pokleslé morálky snažit se o její povznesení především vlastním příkladem a dalšími nenásilnými cestami.

Prostředky k dosažení účelu:

Příspěvky členů a státních institucí, sponzorské dary a prostředky získané veškerými zákonem přípustnými aktivitami spolku.

Metody:

Schůzky zaměřené k obnovení a zkrášlení předem vytipovaných míst či zřizování nových estetických prvků v krajině. Při těchto akcích spolupracuje spolek s MěÚ a všemi, kdo mají co do činění s přírodou a krajinou.

Členové, jejich práva a povinnosti:

Členové spolku mohou být osoby fyzické i právnické (vždy bezúhonné), u osob mladších 18 let je třeba souhlas rodičů. Členem se stává ten, kdo souhlasí se stanovami a zaplatí roční členský příspěvek. Práva jsou volit, být volen, vystoupit ze spolku, podílet se na veškeré činnosti. Povinností je uhradit členský příspěvek a alespoň 1x ročně se zúčastnit spolkové akce.

Správa spolku:

Nejvyšším orgánem je valná hromada spolku, která se koná 1x ročně. Ta volí nejméně tři členy správního výboru: Předsedu, jednatele (místopředsedu, sekretáře), hospodáře a případně další. Správní výbor řídí veškerou činnost v průběhu roku, je tedy statutárním orgánem oprávněným jednat jménem sdružení. Protože samostatně jménem sdružení mohou jednat vždy tři osoby (předseda, místopředseda, hospodář), je v případě sporu rozhodující hlas předsedy.

Orgán oprávněný rozhodovat o změnách stanov je valná hromada.

Sídlo sdružení: Regionální muzeum, Masarykovo nám. 16, Jílové u Prahy

Zrušení spolku:

Spolek je zrušen, jestliže počet fyzických členů klesne pod pět osob. V tom případě majetek spolku případně obci Jílové, která ho využije k témuž účelu anebo předá podobnému spolku v obci.

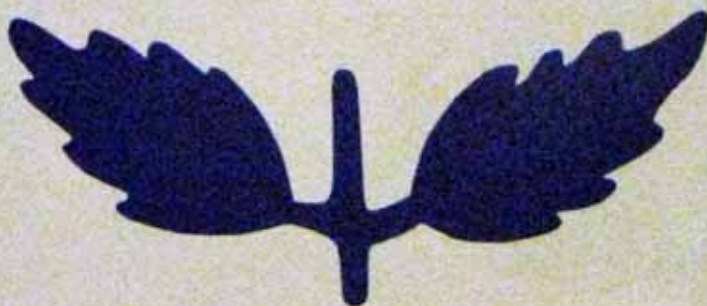

Valná hromada Okrašlovacího spolku v Jílovém

se uskutečnila, jak bylo dlouho předem oznámeno, 12. ledna roku 2000 v jílovském muzeu.

Lidé se sice valně nenahromadili, ale ti, co přišli, si v poklidu popovídali a pobyli. Na vědomost lidu jílovskému dáváme, že předsedou spolku založeného roku 1892 (a obnoveného loni) byl zvolen bez jakéhokoliv odporu druhých pan Jiří Fürbacher, který je o dost mladší než spolek. Podobně mladá je i hospodářka spolku paní Markéta Adámková.

Autorovi článku, protože je z nich nejstarší, dali možnost třech titulů, z nichž dva jsou totožné (místopředseda, sekretář, tajemník). Nejvíce se mu líbí asi tajemník, protože všem může zůstat navždy utajeno, co dělá a jestli vůbec něco dělá. Anebo sekretář – to zní víc vznešeně a intelektuálně, ale někdo si pod tím může představit nějakou starou almaru, tak to tedy ne! Uvidíme, názvosloví se časem ustálí.

Kdybyste si mysleli, že na té schůzi jsme byli jen tři a že jsme tu pouze pro legraci, tak to byste se šeredně mýlili. Máme plány zajímavé a jen co rozmrzne, tak začneme. Pokud by někdo chtěl někdy pomoci, podívejte se vnímavě do naší vývěsky, která je nad nejvyšším bodem chodníku náměstí (drogerie p. Vladyky). Tam si můžete přečíst rámcový plán na tento rok a čtrnáct dní předem tu bude vždy pozvánka na konkrétní akci. Nejde nám ani tak o to, aby se s námi někdo společoval, ale aby více lidem nebylo jedno, jak to na jejich dvorku, ale i za plotem vypadá. Člověk tím dává najevo, že není tupý a že při vší lásce ke zvířátkům se od nich trochu liší.

Mějte se hezky, vzkvétejte.

Ivone

Na valní komaci, která byla
zahájena v 18 hodin, se zaregistrovalo
přibližně 14 členů spolku.

Byl zvolen výbor (viz. čl. 10 a 11),
odpracován plán činnosti na rok 2000,
výše členských příspěvků (50.- Kč osoby
bez výdělku, 200.- Kč osoby s výdělečnou činností,
500.- Kč kolektivní členové).

Diskuse se zabývala mj. maximální
činností spolku, jejím financováním,
zapojením dětí a mládeže ap.





založeno 1892

Jílové u Prahy

Vážený pan vikář Stanislav Hošek

Jílové u Prahy 8.1. 2000

Informace o kapli sv. Václava v Lázních

Upravili jsme nejen okolí kaple, trochu také její interiér. Je do něj nyní vidět skrze novou mříž, kterou jsme nechali zhotovit na vlastní náklady a od které Vám předáváme jedny klíče. Činíme tak s laskavým požehnáním pana biskupa Václava Malého, jehož dopis našemu spolku pro informaci přikládáme. Věříme, že i Vy nám požehnáte. Rádi bychom totiž zde pokračovali v drobných úpravách (mříž do sklepa s pramenem), ale i v bohulibém využití kaple. Hlavně o tom bychom s Vámi rádi jednali a získali Vaše svolení. Předem děkujeme.

S pozdravem

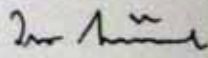
Ivo Nevečeřal 
jednatel Okrašlovacího spolku



*Při osobní konverzaci 10. ledna 2000 pan vikář
se kámenově s naší činností v kapli a okolí
sehlasil.*

1.3. 2000 První březnovou středu, prázdninového, jsme fakticky zahájili okrasovací sezónu. V parku se hrálo u rybníka i jinde, oheň pomalu stávovala ještě mokré jehličí větví, které klyly po krásném velkém smetku, staženém v lednu větrici. Bylo nás i s dělníky dřevů, což je počítlem sice uctyhodný. Když se začalo smetkat, odbrali jsme se domů s tím, že větve mechanismem dohořel, v okolí nemohlo nic chytit, puch byl mokrá. Stejný nárok však neschleli naši hasiči, asi pobíhávali provést nějakou výjezdovou akci. Našli se nikdy v následujících dnech nezval, nikdy nám nevyndal, takže zahájení mušteme považoval za úspěšné.



1. BŘEZEN

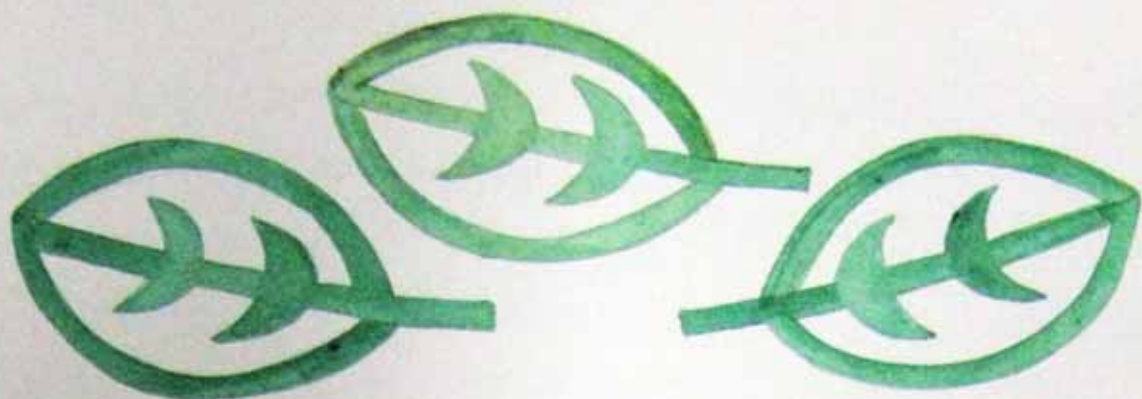

Lavičky, svatý Václav a tak ...

Zhruba po roce zas něco o lavičkách. Začneme citací z bible Jilovska - Čihákových „Paměti“, kde se v rámci roku 1938 píše: „Spolek rodáků daroval 15 laviček s betonovými podstavci, aby osazeny byly v okolí města.“ Z toho plyne, že ty naše tři loňské nové lavičky byly jen prvními vlašťovkami, a že nám ještě nějakou dobu bude trvat, než se v této oblasti občanské vybavenosti dostaneme na úroveň první republiky. Ale to nevadí, v mnohém jsme zase dál. Třeba v objemu vypitého lihu na hlavu (ČR – druhé místo na světě – viz vědecký časopis Vesmír 1/2000). Dosti však neplodných úvah, nejsme tu přes liché řeči, ale přes okrašlování. Dáváme si závazek (dříve by byl socialistický, dnes tedy kapitalistický), že letos přibudou nejméně tři další lavičky, které však nedaruje spolek rodáků, neboť mezitím vymřeli, ale tak jako vloni MěÚ. Pro ty, kteří se chtějí těšit předem, kdeže budou:

1) Skalka – vyhlídka nad Kamennými Vraty na západním okraji Jilového, v místech, kde prvorepubliková lavička byla. Je odtud prý za jasného počasí vidět až na Kozákov. Pokud neuvidíte drahokamy na Kozákově, nezoufejte, spatříte určitě jiný poklad – pražské paneláky! Bylo by na místě, kdyby si tady na

chvilku sedli ti, kdo podporují dálnici a poctivě vzhledem k lidem a krajině věc zvážili: Tady bychom si mohli vychutnávat její neutuchající hřmot a sytit se olovem, šla by pár metrů odtud.

2) Na staré cestě ke hřbitovu (od domova důchodců vzhůru kaštanou a vpravo). Je tu také pěkný pohled na město.

3) U obrázku – na žluté turistické značce z Jilového do Bohuřovic v místě výhledu na Studené a jihovýchodní obzor.

Dost bylo laviček. Jsme u kaple svatého Václava neboli v Lázních. Zavítáme sem v prvním pololetí nejméně jednou, abychom trochu upravili nějakou přístupovou cestičku a nejbližší okolí kaple. Čtete článek o Lázních v tomto čísle!

Z nadpisu nám zbyly stromky. Podaří-li se získat sadbu, vysázíme stromky kolem městské skládky, které budou předzvěstí lesa po jejím naplnění a uzavření.

Pokud nám někdo, někdy, jakkoli pomůže, udělá dobře. Data pracovních schůzek se nedají inzerovat v JN (vycházejí jednou za měsíc), proto sledujte vývěsku na náměstí. Mějte se hezky.

Váš

Okrašlovací spolek

Jilovská noviny 3/2000



V úterý 14. 3. 2000 bylo apriorní počasí,
 chvillemi i hlo. Nieměně tři nechrzení
 muži se šli v podvečer na Skalce, aby
 kde kdo dali lavičku (poprvé bez firmy
 Bechyňe), což se s pomocí policie a majro-
 vku podařilo, inu je to opravdu na skal-
 ce. Ani si nakonec na lavičku neposedli,
 neboť byla pokrytá vrstvou stáru padající
 vody a navíc nebylo má co se dívat.
 Tma totiž se svou velkou neapokřivanou
 rychlostí, měkou a milostivě zahálí
 vše, co jí přišlo do cesty.



15. března 2000 pohoda milota, buď
směžilo anebo sněžilo slunce. Všichni
kdo přišli na průběhu dne volali, jestli
kadeří nevyšlanem u kamen. Protože
však ten den volal Loučelová i řečitel
akce p. Černý
z městských
lesů, že má
pro nás
přípravný
skomky,
musel svo
všichni
do telefonu
přelamab -



- ano, sákení
skomku se
dnes opravdu
koná. Hodná
malá přiroda
však po čtrná
hodině začala
sluneční, byli
studení větrní
počasí. Za hodinu
jsem byli holovi.

ani to nebolelo, přiroda byla měkká, mokrá. Čtyřicet jaro
klemů je kasáno na jímnu okraji skládky. Ať se vám
to hezky vydrží kamazdi klemové, přijdem se na vás
přesně pozívat!

V úterý 21. 3. 2000 čekali ing. Šmíd a
 Ivo na laních "U dráček" maeni. Dočaral
 ing. Frautrecht medoarib. Byl však velký
 podneř a tak vykopali částečně jámy
 pro belomoni mosmily a šli každý po svém.
 Laních dopravní služby města filozofa
 s.v.o. na místo ne šel, myš jmenování
 tedy opět nakusali, aby dilo dokončili.
 Přijeli se posadit a rychle dnuť na jiho-
 východní obok. Odtud vypadá kámoš HAKI
 tak malbě, kasarek v úmí přirody, že si
 to medončete představil.



Ve středu 29. 3. 2000 se náš sešto
v parku sedm, počítaje se to i včetně
marketingu vlastní i pomajati děti. Hrabar-
to se a uklízelo kolem rybníka s pomocí
moujch spolkojch kate. Oheri s moujch
smakojch větvi se podařilo vyhrabat
jednou siskou, což bylo téměř káračné.
Celí tři hodiny jsme pak kouromi
signály informovali obyvatel jiloveho
o své činnosti. Našlísti zareagoval jen
"dobromyslný policajt" Karel Brejcha, který
uředně naše počínání schválil.
Proloží po sedmé hodině začalo pršet, hasiči
lentokajd mexasahovali.



V páčce zvl. muzeem form
na seči i 19.4. 2000.

Bylo potřeba vysékat kopřivy
koleno chocholečnicku a mechat
je velmi důležitá. Vysékali jsme
odpadky i kamenný a spálili
suché opadání níhve skomci.

Dobré úpravy proskamoci bylo
potřeba provést i koleno nové postavení
lavičky na ústi od kaštanů
ke hřebkům.





MĚSTO JÍLOVÉ U PRAHY

RADNICE - 254 01 JÍLOVÉ U PRAHY, MASARYKOVO NÁMĚSTÍ
TELEFON (02) 99 51 304 - 5 FAX (02) 99 51 313

Okrašlovací spolek v Jílovém u Prahy
Mgr. Ivo Nevečeřal

Masarykovo nám 16
254 01 Jílové u Prahy

V Jílovém, 16. 5. 2000

Věc: rozpočet města Jílové na rok 2000

Městské zastupitelstvo schválilo dne 11. 4. 2000 rozpočet města Jílové na rok 2000. Na základě Vaší žádosti ze dne 4. 11. 1999 byl v tomto rozpočtu pro Vaši organizaci schválen příspěvek na činnost ve výši Kč 30.000,- s účelem určení na nákup nářadí. Žádáme Vás o písemné sdělení bankovního účtu, kam Vám budou moci být finanční prostředky poukázány. O využití příspěvku prosíme podat písemnou zprávu do konce roku 2000.

S pozdravem

starostka města Jílové u Prahy

Mgr. Halanová Květa

Mgr. Halanová

Vyřizuje: Mlejnková

Mlejnková



Okrašlovací spolek v Jílovém u Prahy

je registrovaným občanským sdružením, které rádo přivítá do svých řad nejen zdejší občany, ale i Vás, kdo krásný region Jílovska navštěvujete ať již pravidelně nebo občasně. Pro Vaši informovanost uveřejňujeme dále podstatnou část stanov spolku. Osloví-li Vás, přidejte se! Spolek věří, že bude hoden pokračovat v úsilí stejnojmenného sdružení, které dobře fungovalo v Jílovém od roku 1892, naposledy pak za I. republiky. Svou opodstatněnost prokázal spolek za rok své existence již několikrát - např. postavením laviček a informačních panelů na vyhlídkových místech kolem Jílového, úpravou okolí Svatováclavské kaple v Lázních a kapličky sv. Anny, pomocí při údržbě parku za muzeem, sázením stromků u skládky ap. Chcete-li nás podpořit alespoň malým dárečkem, pak laskavě u České spořitelny v Jílovém na účet č. 0388818369/0800, velice Vám děkujeme.

Stanovy Okrašlovacího spolku v Jílovém u Prahy

Okrašlovací spolek v Jílovém u Prahy je občanským sdružením s cílem ochrany přírody, krajiny a lidské morálky. Chce navázat na tradici stejnojmenných spolků zakládaných na našem území ke konci minulého století. Proto je i část převzata ze vzorových stanov spolku z roku 1911.

Účelem spolku je:

- Okrašlovat a zvelebovat spolkové sídlo a jeho okolí.
- Budit všude pocit sounáležitosti s přírodou a smysl pro krásu.
- Chránit rostlinstvo, živočišstvo jakož i geologické zvláštnosti a rázovitosti spolkového působiště (Jílovsko).
- Pečovat o ochranu památek všeho druhu a zachování zvláštností místopisných vůbec.
- V dobách pokleslé morálky snažit se o její povznesení především vlastním příkladem a dalšími nenásilnými cestami.

Prostředky k dosažení účelu:

Příspěvky členů a státních institucí, sponzorské dary a prostředky získané veškerými zákonem přípustnými aktivitami spolku.

Metody:

Schůzky zaměřené k obnovení a zkrášlení předem vytipovaných míst, či zřizování nových estetických prvků v krajině. Při těchto akcích spolupracuje spolek s MěÚ a všemi, kdo mají co do činění s přírodou a krajinou.

Členové, jejich práva a povinnosti:

Členové spolku mohou být osoby fyzické i právnické (vždy bezúhonné), u osob mladších 18 let je třeba souhlas rodičů. Členem se stává ten, kdo souhlasí se stanovami a zaplatí roční členský příspěvek (v r. 2000 - 200 Kč, studenti a důchodci 50 Kč). Práva jsou volit, být volen, vystoupit ze spolku, podílet se na veškeré činnosti. Povinností je uhradit členský příspěvek a alespoň jedenkrát ročně se zúčastnit spolkové akce.

Správa spolku:

Nejvyšším orgánem je valná hromada spolku, která se koná 1x ročně. Ta volí vždy nejméně tři členy správního výboru: Předsedu, jednatele (místopředsedu, sekretáře), hospodáře a

případně další. Správní výbor řídí veškerou činnost spolku v průběhu roku.

Pokud jste dočetli až sem se zatajeným dechem, dýchejte normálně a vězte, že máme vývěsku na vrcholu náměstí (drogerie), chcete-li se informovat u živých lidí, pak rovněž na náměstí: V Regionálním muzeu pracuje mgr. Ivo Nevečeřal, o několik domů výše je zlatnictví - v něm pan Jiří Furbacher. Mějte se krásně, okrašľujte život ve všech jeho projevech!

Tento text byl předán
pro inzerceové stránky MěÚ
pod heslo „Spolek“.

5/2000

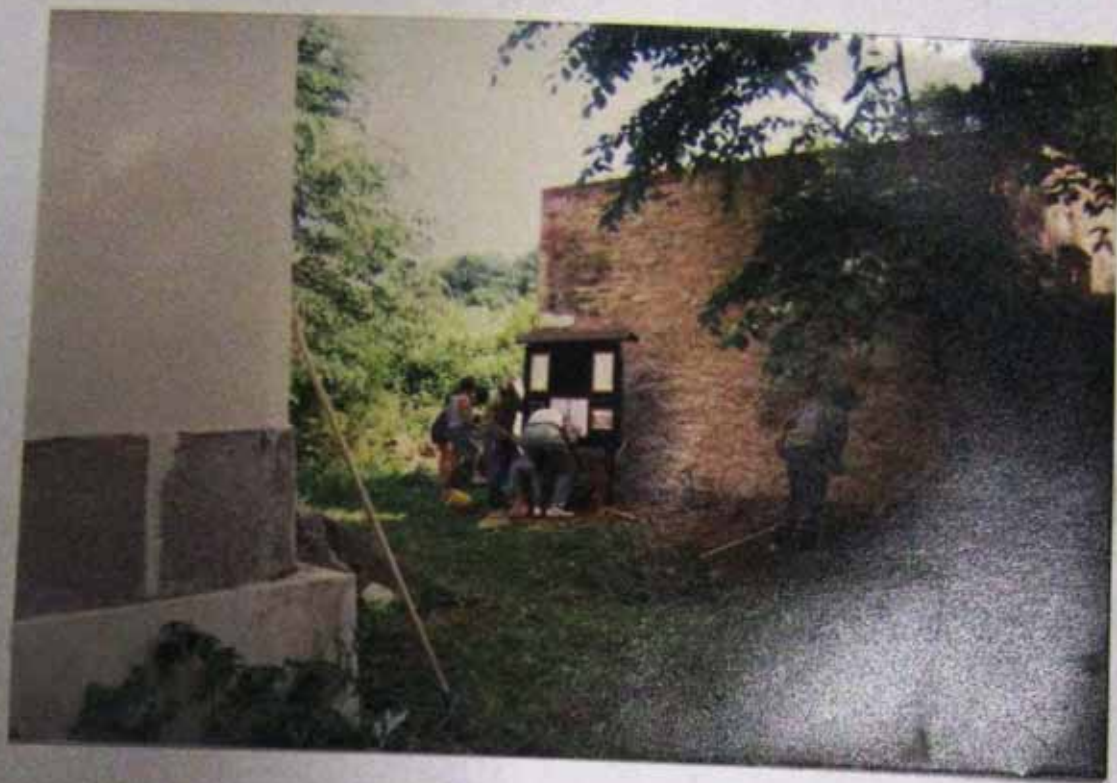

zavítat, filmy po celé Evropě rychle umírají
 (grafická). Při tu kdysi staré filmy
 byvaly, to je dobře, že tu jsou stále.

O nedělí týden později navštívila
 místo delegace ji lovskeho muzea a tu



o každé den, aby proměnu a dokumentoval.

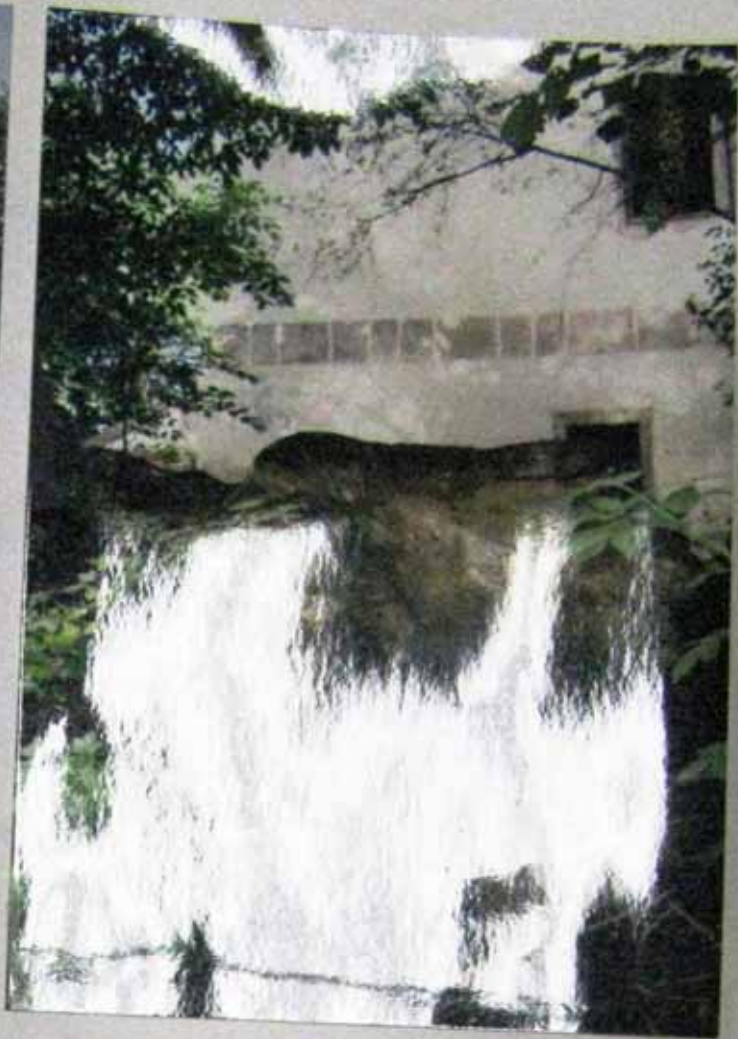

O několik hodin později pak ji lovenský
 místostarosta ing. Novotný, u něj informoval
 radnici a podnikatel dokončení opravy kaple.
 Zdá se, že akce byla "trifeni mi hřebíkem na hlavičku"

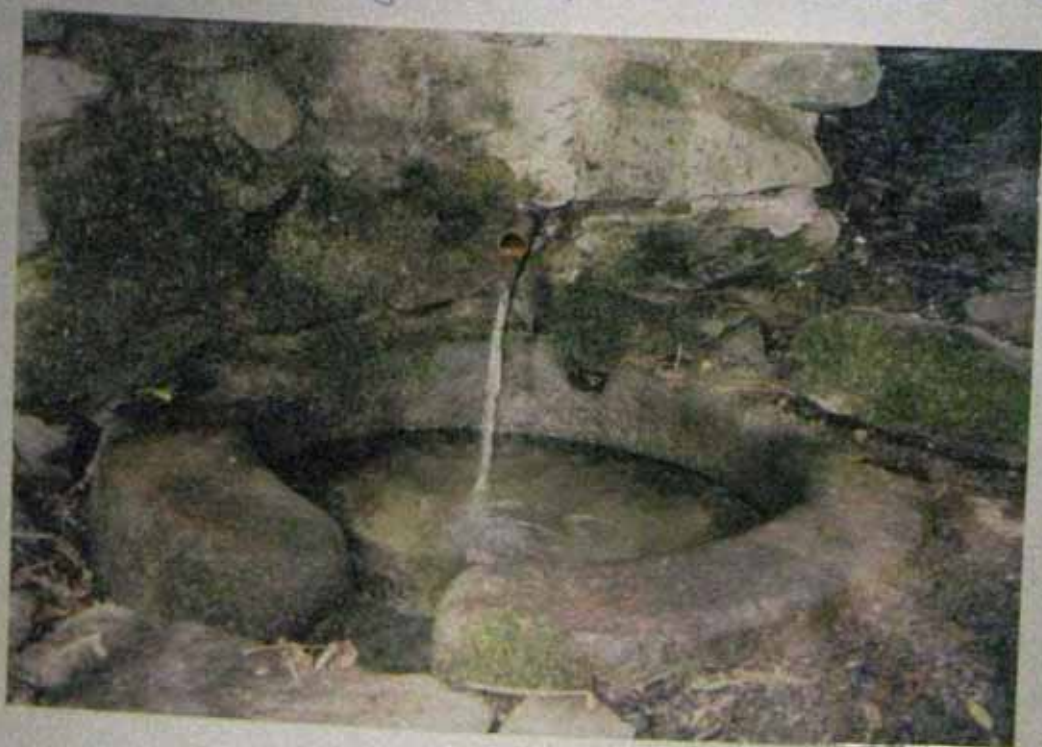

a
 ponechal se.



O pomoc při dalším zkrášlení
Svatováclavské kaple jsme požádali
v srpnu 2000 Arcibiskupství pražské,
biskupa Václava Malého.

Přístev milá, krásná, i když nic
nerůžňaví odpočívá.

Musíme si tedy poradit sami
a pomocí Boží.



založeno 1892

Jílové u Prahy

Vážený pan
Miloš Kužvart
Ministerstvo životního prostředí
Vršovická 65
100 10 Praha 10

Vážený pane ministře,

V rámci veřejného projednávání návrhu územního plánu VÚC Pražského regionu Vám zasíláme připomínky a návrhy alternativního řešení průchodu dálnice D3 katastrem města Jílové u Prahy.

Zatímco od hranic s Rakouskem až do Benešova navrhovaná trasa dálnice D3 sleduje v podstatě severojižní směr, od Benešova ku Praze uhybá obloukem o 9 km na západ, ve stoupání překonává údolí Sázavy u Žampachu a po průchodu středem osady Kamenná Vrata západně od Jílového se vrací o 4 km na východ klesáním lesem k Zahořanskému potoku. V této trase, případně v její bezprostřední blízkosti, členové našeho spolku upravili vyhlídky "U obrázku" nad Studeným /448mnm/ a "Skalka" nad kamenými Vraty /437mnm/ a dále okolí pramene ve Svatováclavských lázních. To samo vypovídá o přírodně-krajinářské hodnotě území které má padnout za obět' dálnici. Pokud by šlo o obět' skutečenému pokroku, asi bychom se s tím smířili, zde by se však jednalo o obět' velmi, velmi zastaralé koncepci. Řada úseků evropských dálnic, budovaných před válkou, nebo krátce po ní právě popsaným způsobem, je nyní nahražována tunely. Proto navrhuje alternativní řešení akceptovatelné i ministerstvem životního prostředí:

Rozložit dopravu z Prahy do Budějovic do dvou větví - ze severozápadních směrů přes Písek /Přibramskou dálnicí/ a ze severovýchodních směrů přes Tábor /úsek Praha-Mirošovice napojený na D1, neboť bude odlehčen dálnicí D11/.

Pokud by se v budoucnu snad projevila nutnost samostatného napojení D3 na neexistující pražský dálniční okruh, pak řešení na úrovni by byl tunel od Zahořanského potoka /300mnm/, který by po 7,5km vyústil nízkým a krátkým mostem přes Sázavu do bývalého vojenského prostoru východně od Lešan /260mnm/.

Dolní Posázaví a Přírodní park Střední Čechy jsou nejvýznamnější přírodní a rekreační zázemím hlavního města.

Toto řešení by je pomohlo uchovatí pro naše potomky.

V Jílovém dne 30.6.2000

kopie: MŽP

starostka Jílového
Jílovské noviny



založen 1892

Jílové u Prahy

Arcibiskupství pražské
Praha 1, Hradčanské nám. 16
pan biskup Václav Malý

Vážený pane biskupe !

Promiňte, že trochu ukrádáme z Vašeho času. V červnu t.r. jste navštívil Jílové u Prahy. Údajně jste viděl i kapli v kdysi známých Svatováclavských lázních (foto přikládáme). Ještě čtrnáct dní před Vaší návštěvou připomínalo okolí kaple džungli. Péčí našeho spolku se dá dnes ke kapli alespoň přijít. Rádi bychom v záchraně a renovaci této církevní památky pokračovali. Jak jste viděl, kaple by potřebovala uzavřít mříž, která by nahradila provizorní bedně. Myslíme si, že by bylo krásné, kdyby alespoň občasně byla používána k bohoslužbě, např. při výročních založení kaple, při svátku sv. Václava apod. Potom by byly nutné dveře. Ačkoli nejsme většinou formálně členové církve, jsme lidé, kteří mají zájem na udržení všech hodnot a to jak v oblasti hmotné, tak i duchovní. Byli jsme smutní po rozmluvě s místním panem farářem, kterého jsme informovali o naší činnosti a úmyslu kontaktovat se s Vámi. Jeho pesimismus a rezignovanost jsou asi výsledkem těžkých časů minulých, které musel přestat a v žádném případě ho neodsuzujeme, ani ho nechceme jakkoli kompromitovat. Na druhé straně však opravdoví služebníci Boží všech věků i náboženství byli (a stále jsou!) lidé veselí a optimističtí, neboť byli ve spojení s oním Nezměrným, které je tu stále k naší posile a pomoci. Obracíme se tedy v naději na Vás s prosbou, zda-li bychom Vás mohli krátce navštívit, abychom se s Vámi poradili co by bylo možné udělat k dokončení opravy kaple, slibně po revoluci započaté. Nečekáme, že odejdeme s šekem na sto tisíc, ale s jasnou představou, jestli je účelné, abychom se i nadále angažovali v péči o drobné církevní památky našeho regionu (upravili jsme např. okolí třista let staré hornické kapličky na vrchu sv. Anny nad Jílovým a vyhlídkové místo na Boží skále) anebo se věnovali jiným oblastem, o práci nouzi nemáme. Je pravda, že veškerá krása lidskou duši zušlechťuje. Ale církevní "objekty" a to i ty nejdrobnější jako třeba křížek v poli, mají ještě hlubší a silnější energetický náboj, uvnitřňují vnímavé lidi, připomínají jim hodnoty nejvyšší.

Děkujeme předem za odpověď, dostavit se můžeme kdykoliv, dle Vašich možností.

S pozdravem Otakar Šmíd, Ivo Nevečeřal - jednatele Okrašlovacího spolku v Jílovém.

Kontakt: Ing. Otakar Šmíd, Kamenná Vrata 906, tel. 61226601.

Mgr. Ivo Nevečeřal, Regionální muzeum v Jílovém, tel. 9951736.

7/2000

ARCIBISKUPSTVÍ PRAŽSKÉ

Mons. Václav Malý
světící biskup

37

Hradčanské nám. 16, 119 02 Praha 1
tel.: 420-02-2039 2108, fax: 420-02-20 392 188

Č.j.: VM-362/2000

V Praze dne 28.8.2000

Vážený pane,

srdečně děkuji za Váš dopis, který na mne čekal po návratu z dovolené dnešního dne. Vysoce si vážím Vaší aktivity a rád bych Vás povzbudil při Vaší práci na záchraně kaple ve Svatováclavských lázních. Rozhodně má smysl pokračovat v díle. Sama kaplička v krajině zušlechťuje krajinu samu, ale i ty, kdo sami na ní pracují, a zejména pak každého, kdo tudy prochází.

Prvním smyslem a cílem u takové stavby je ovšem bohoslužba, o tom nemůže být pochyb. Sami však víme, jaký je zde nedostatek kněží. V této souvislosti bude pak třeba promluvit s panem vikářem, jaké praktické možnosti by tu viděl. Již dnes je ale zřejmé, jak je tento kněz přetížen.

Děkuji Vám za Vaši práci a ve svých modlitbách chci prosit, aby se jí dostalo Božího požehnání.

V úctě

+ Václav Malý

Mgr. Ivo Nevečeřal
Regionální museum v Jílovém
254 01 Jílové

v parku za muzeem jsme se
setkali 6. září 2000, alychom opět
ho přední nově přelávací něco udělali.
Sedával se a hečkala tráva, osadili
jsme dvě nové lavičky.

Jednu má místo nejvíce poměrně
má západním břehem a druhou má nově
místě má severním břehem s pohledem
do středoché pahorkatiny. Vše dobře
skončilo a máš sedm se spokojně kousek
domů.

Rozladění přišlo hned v pátek. Vanda-
lové vytrvali jednu z laviček a hodili
ji do rybníka (co je asi vedle k tomuto
čínu, vidět je nejvíce využívají?). Jirka
a Saša ji pak v sobotu vytrhli a zachrá-
nili jsme ji, leč poškozenu (zlomené
nosníky, opěradla). Polici jsme podali
oznámení na nezáměrného pachatele a
tím víc smutně skončila. Povídelná
část lavičky bez opěradla byla využita
pro rybníček má Pepi a osazena zde
20. září, jako jedna z kontrol, pochodu
„za sloužením“.



Pochod za šlojtkem síce do našeho plánu původně nebyl zařazen, ale žádost JUKY o spoluúčast jsme však neodmítli. I když valná ochota nebyla, práce jen jsme alespoň vymačali část vyhlídkové trasy (ing. Šmíd kolem Skalky) a krochu se vůbec před jilovským publikem rozhodli. Jedna trasa totiž vedla po vyhlídkových místech s lavicemi, tedy po stopách naší roční práce.

Za šlojtkem šlo 282 lidí a byl krásný první podzimní den - sobota 23. 9. 2000.

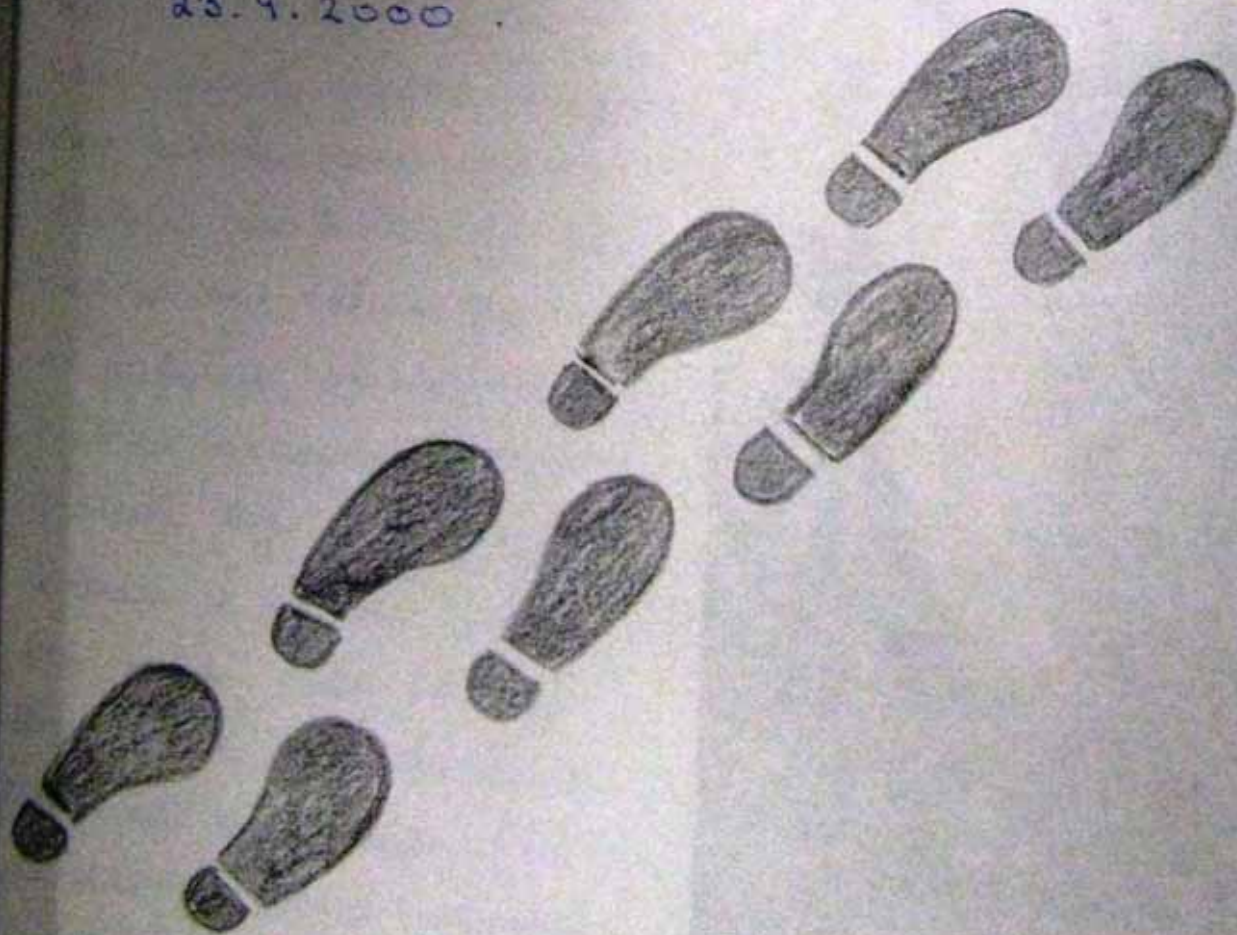

Poslední zářijovou středu - 27.9.2000

Jeme opět zavítali do Svatovláckých lázní, abychom také udělali práci nadcházejícího srpce. Akce byla opět velmi zdařilá:

- pročistili jsme západní část arcibiskupského posemlau
- spálili klesli
- posekali trávu
- větší stromy odvezli na lopeni dětem do klubovny JUKY.

Roční se nám podařilo přes ohybné technické pomůcky do kapsle a dohodli jsme se, že necháme udělat měřá, i když nám to může nepřísluší.

Smad nám to arcibis-
kupové odpusti, že
skrášlime jejich majetek.
Na zářív jsme ještě
stihli nascoit k la-
nicce za hřbitovem
a počkat bouři slomeneí
větve starých jablemí.
Protože byl s nám ho-
rotel s ní lou
što nám vše hladce.
Bylo totiž bati léto a
vážna kme byla milá,
čistěná, plná plodů.
Bylo nás čerit



foto z 24.5.2000

Okrašlovací spolek



založeno 1892

Jílové u Prahy

MĚSTSKÝ ÚŘAD JÍLOVÉ u Prahy okres Praha - západ		čís. dopor.
Došlo:	10 - 11 - 2000	Zprac.
Čís. j.:	<i>10/2000</i>	
Přílohy:	<i>1</i>	

Zastupitelstvo města Jílové u Prahy
k rukám p. starostky

Jílové 9.11.2000

Vážení,

Jménem našeho občanského sdružení vyjadřujeme znepokojení podivnou "anketou" ohledně dálnice, která byla přílohou JN 10/2000. Naše námítky jsou obdobné dopisu P. Hrabce - Krajina 2000, podaného na MěÚ 8.11. t.r.

Níže podepsanému (soukromě) se anketa jeví jako snaha kohosi, kdo nemá v této době odvalu své názory pro dálnici osobně propagovat, mobilizovat šiky přívrženců, neboť jen pro ně je potřeba anonymita. My všichni, kdo jsme plnili svými osobními údaji podpisové archy proti dálnici a zúčastňovali se meetingů ap. na téma dálnice D3, jsme již veřejně = poctivě svůj názor vyjádřili. Je opravdu zvláštní, že v situaci, kdy městské zastupitelstvo bylo údajně vcelku jednotné ve svém postoji proti dálnici, ve snaze změnit územní plán, aby v něm žádná dálnice nebyla, najednou přichází s touto "anketou". Pokud by chtělo zastupitelstvo vyvozovat z ankety závěry, pak se nejspíš v očích mnohých diskredituje.

Jménem občanského sdružení očekáváme odpověď na stránkách JN, děkujeme předem, že bude podepsaná.

S pozdravem "co na srdci, to na jazyku"
Ivo Nevečeřal





MĚSTO JÍLOVÉ U PRAHY

RADNICE - 254 01 JÍLOVÉ U PRAHY, MASARYKOVO NÁMĚSTÍ
TELEFON (02) 99 51 304 - 5 FAX (02) 99 51 313

Okrašlovací spolek

Ivo Nevečeřal

Holíková 462

Jílové u Prahy

V Jílovém dne 15.12.2000

Č.j.: 3142/2000/KH

Věc: Anketa k dálnici D3

Vážení přátelé,
vážení odpůrci dálnice,

Váš nesouhlasný dopis, týkající se průzkumové ankety k dálnici D3 jsem postoupila členům zastupitelstva v materiálech pro zasedání zastupitelstva města dne 12.12.2000. Domníváme se, že anketu k dálnici D3 provázela zbytečný rozruch. Rada města projednala Váš dopis a následně se k němu mohli vyjádřit tedy i členové zastupitelstva, kterým byl určen. Bohužel jste se neúčastnili veřejného zasedání zastupitelstva dne 3.10.2000, kde jste měli možnost vyslechnout všechny důvody, které vedly k uspořádání ankety. Šlo pouze o průzkum a rozhodnutí zastupitelstva (které říká, že s dálnicí D3 v katastru města nesouhlasíme) stále trvá. Vašich stanovisek i stanovisek majitelů rekreačních nemovitostí si vážíme a bereme je v potaz. Zastupitelstvo má však právo rozhodnout uspořádat takovou anketu bez souhlasu sdružení. I přes problémy s distribucí spolu s Jílovskými novinami a přes připomínky, byl zájem ze strany občanů mizivý. Anketní lístky mohli občané odevzdat (do uzavřené schránky v podatelně) i po termínu a všechny byly započítány.

Výsledek:

Vydáno celkem 1450 lístků

Vráceno celkem 115 lístků

7,9 %

Pro dálnici 36

Proti dálnici 78

1 lístek vyřazen

Zhodnocení: mizivý zájem, ale i tak **převládá odmítavé stanovisko k dálnici**
mnoho lidí se pod svůj názor podepsalo, zvláště odpůrci dálnice

Věřím, že již nebudete pochybovat o našich postojích k dálnici D3. Můj osobní nesouhlas s dálnicí vedené územím Posázaví a našim katastrem je veřejně znám, i přes potíže a mnohdy nevraživost některých obhájců dálnice (politiků, státních úředníků, kolegů starostů i občanů) nadále hledám cesty, jak dálnici v našem krásném kraji zamezit. Trochu mne tedy mrzí ostrý tón Vašeho dopisu.

S pozdravem

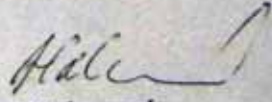
Mgr. Květa Halanová
starostka



Okrašleme něco před Vánoce!

Dle názvu našinec snad již ví, kdo že se to ozývá. Ano. Okrašlovací spolek v Jílovém je tu od roku 1892 a i když během té dlouhé doby asi padesát let nebyl, důležité je, že je teď v plné kráse. Můžeme se tak klidně vychloubat, protože ten původní spolek již nikdo nepamatuje. A nakonec všechno na světě je tolik krásné, kolik krásna jsme schopni vidět. my to vidíme čarokrásně.

Po úvodu, sestávajícího z plkání, je tu stať:

- 1) Poděkování všem, kdo jakkoli, čímkoli přispěli k činnosti spolku.
- 2) Poděkování všem, kdo na své nemovitosti, zahrádce, záhoně na dříví ap. něco zkrášlili k radosti své i kolemjdoucích.
- 3) Ještě větší poděkování těm, kteří při této své bohu libé činnosti došli až za plot, až na „obecní“ nebo sousedovo, douháme, že to neskončilo potyčkou, ale poděkováním.
- 4) Poděkování i těm, kdo nám nikdy nepomohou, ale alespoň nám nic nezničí.

Stroje o letošní činnosti spolku: Vylepšeno okolí Svatočlávské kaple (akce stále pokračuje). Nová mříž, místo prozorného zabezdění kaple. Pět nových laviček na hezkých místech jílovského horizontu, dvě naučné tabule. Několik rotnídníčních akcí a dopisů.

Vysázena řada javorů podél jižního plotu městské skládky. Několikrát uklizený park za muzeem (už to zas není vidět). Připravena trasa vyhlídkového okruhu kolem Jílového.

Není to samozřejmě nic úžasného. Pár lidí má pár nápadů zvládne pár věcí. Tisíc lidí má tisíc nápadů a zvládne tisíc věcí. Tímto reklamním sloganem si dovoluujeme opět Vás do spolku pozvat, ať máte trvalé bydliště kdekoli. Můžete přijít třeba na **výroční valnou hromadu**, která se uskuteční **ve ředu 24. ledna v 18 h. v jílovském muzeu**. Zapište si lasně do kalendáře, do té doby další Jílovské noviny nevykoupou.

Ještě tu máme ale jednu pěknou událost, na kterou bychom Vás rádi pozvali. Může se jmenovat třeba: „Vánoce lesce“ nebo „Vánoce pro zvířátka“ anebo „Zvířata rodu homo tamím (ne tolik namyšleným) zvířatům“, případně „Zvířasobě“, na názvu moc nezáleží.

Někdy v době těsně předvánoční zanechte shonu, vezměte děti, přátele, můžete jít klidně také sami. Do batůžku přilte něco k jídlu pro ptáky, něco pro pozemskou zvěř, něco třeba i pro zvěř podzemní a vodní. Vezměte pár vánočních dob vhodných do přírody, nejlépe z přírodních materiálů. ěte na Vaše nejoblíbenější místo (pro pány nutno podopnout ... nikoli do hospody). Ozdobte si slavnostní myslí stromeček, dejte našim přátelům v přírodě své dárky, vníejte krásu kolem. Chvilí v tichu posečkejte ... To je prapůdní lidská „bohoslužba“. Nejsou k ní potřeba ani bozi, ani boženství se svými dogmaty. Můžete zůstat ateisty (ale také musíte). Vzbudíme však v sobě alespoň občas to, co nazývá Einstein kosmickou zbožností. Byl to totiž skvělý fyzik metafyzik.

Byl tu úvod i stať, musí následovat závěr. A protože jsou Vánoce, nemohu nezmínit Toho, kdo to všechno zavinil. Jednoho z největších géniů lidstva, který vždy připomínal, že „království boží“ je v každém z nás, nikoho nevyjímaje. Mluvil jasně a srozumitelně, to až křesťané časem mnohé zkomolili. Jeho pohled na život byl a je však pro mnohé šokující. Vyzval lidi, k naprostému zřeknutí se sobectví. Ukázal svým životem, že je to možné. Pak jste zajedno s Bohem – Otcem („Otec a já jedno jsme“) nebo jinými slovy s „oním nezrozeným, nepočatým, nestvořeným, nesloženým, bez kterého by nebylo ono zrozené, počaté, stvořené, složené“. To řekl jiný mudrc pět set let před Kristem.

Máte-li za to, že jsem se vzdalil, či úplně utekl od tématu, tak vůbec ne. Ti dva výše zmínění jsou pro mě Velkými Okrašlovateli lidských duší, mocnou životní inspirací, ze které vznikl i spolek, o kterém je řeč. Uskutečnili, stejně jako stovky dalších méně známých, největší revoluci v dějinách lidstva: Revoluci v sobě. Naplnili prastarý ideál lidstva: „Poznej sama sebe.“ Ukázali nejzazší možnost lidské duše. Jsou živými vykřičníky pro vnímavé bytosti vstupující do třetího tisíciletí.

Mějte se pěkně, krásné Vánoce.

-Ivone-

A ještě malá legrácka, malá soutěž, kdy všichni vyhrávají: Každý, kdo zodpoví jednu otázku a splní jeden úkol, dostane odměnu.

Otázka: Kdo je autorem výroku v článku, řečeného asi pět set let před Kristem.

Úkol: Napiš jakýkoliv literární útvar na libovolné, co možná nejkrásnější téma.

Děti do 15 let: Odpověď na otázku můžeš vyškemrat od dospělých, něco napsat musíš sám. Kdo se prokáže na vysvědčení z češtiny čtyřkou nebo pětkou – stačí tři řádky! Chcete-li, můžete zůstat v anonymitě (tím ale ztratíte odměnu). Některé texty (se svolením autorů) budou uveřejněny v JN. Noste nebo pošlete do 31.12. t.r. na adresu: Muzeum, Nevečeň, Jílové. Schránka je na muzeu, ten člověk je uvnitř.

Jilovské noviny 12/2000 str. 6



Protokol pome se ma novou mēřu, instalovanou
 ve hlavním vchodu do Svatovaldovské kaple
 namohl vyžadovat, vyfotit pome jě
 mikolicek. Nasazená mēřu a uklad kaple
 proběhly ve pátek 22. prosince, den po zř-
 mím stenovalu, tedy ve čase srážení.
 Ke tēu učasník se namu podarilo
 „dostal za mēřu“ jednoho z nich - O. Šmidal.
 Možno je tēm až do dnes. Dlužno dodat,
 že mēřu shodovlva kovářská dílna
 pod náměstím za 10.000,- Kč

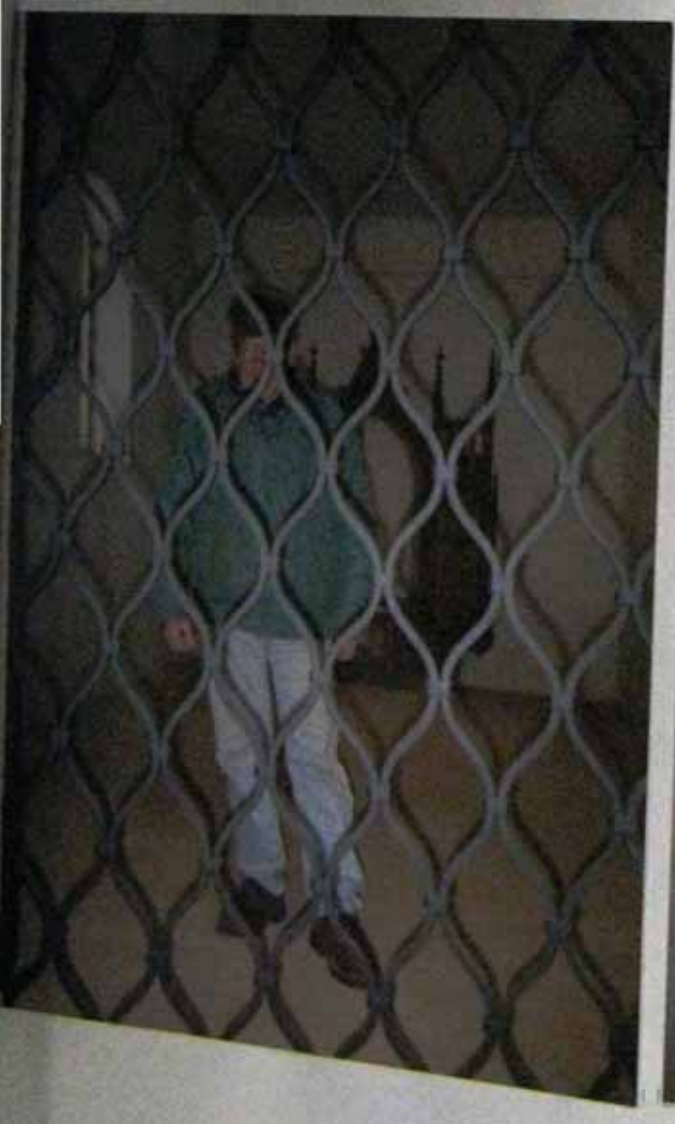

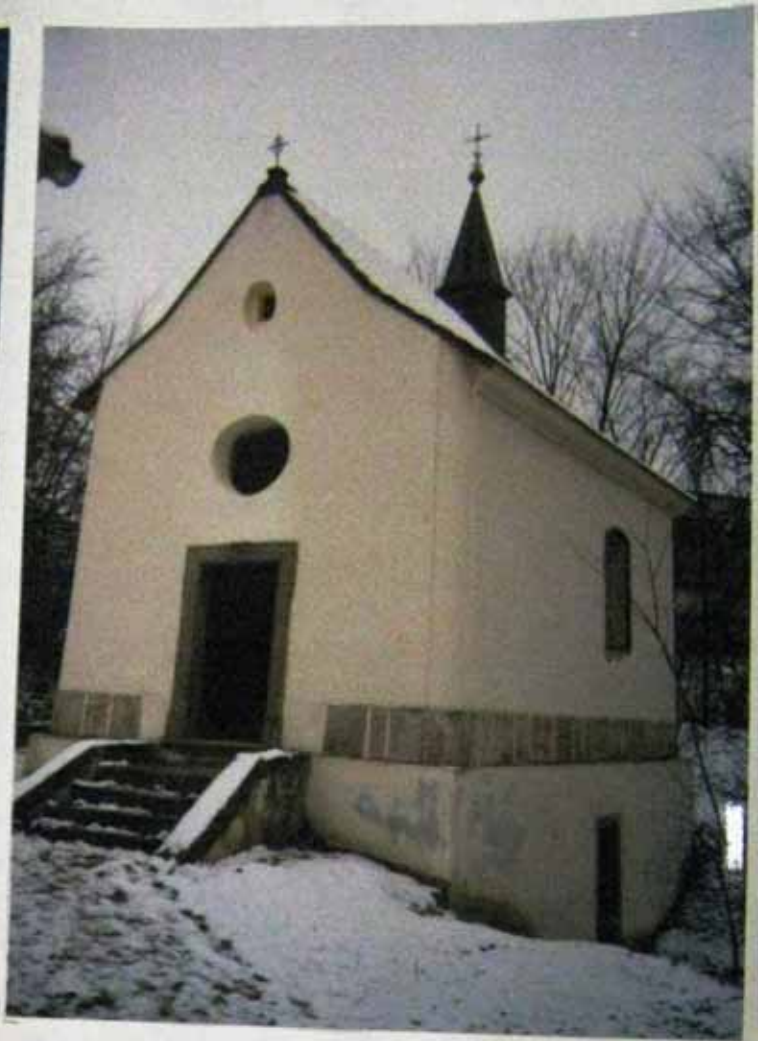

Okrašlovací spolek v Jílovém u Prahy

Vážená paní, vážený pane,
jste jedním z nemnoha těch, kteří podpořili v roce 2000 naše občanské sdružení. Dovolujeme si Vás stručně informovat o tom, jak jsme se získanými prostředky naložili a co jsme dělali. Zakoupili jsme základní nářadí pro práce v přírodě (největší položkou byl křovinořez). Pracovalo se v parku za muzeem, v Lázních kolem Svatováclavské kaple, u kapličky na Svaté Anně, okolo devíti laviček rozmístěných na vyhlídkových místech nad městem. U několika laviček byly umístěny informační panely s přírodovědně - vlastivědným obsahem. Protože lavičky dodal MěÚ a panely Regionální muzeum, investovali jsme do nové mříže ve dveřích Svatováclavské kaple, která nahradila provizorní bednění hyzdící několik let stavbu po nedokončené rekonstrukci. Podél jižní strany městské skládky jsme nasázeli stromky. V těchto našich aktivitách pokračujeme i letos, lavičky chceme propojit značenou okružní trasou s názvem "Jílovské vyhlídky". Naší snahou bude také využití Svatováclavské kaple k drobným kulturním akcím (podaří-li se, pozveme Vás).

Velice Vám děkujeme za finanční podporu, která je současně duševní vzpruhou členům spolku. Je příjemné vědět, že i další lidé vnímají existenci života za hranicemi lidského sobectví.

Pokud nám můžete přispět i letos, účet Okrašlovacího spolku u ČS v Jílovém má číslo 0388818369. Uveďte laskavě jméno (firmu), chceme vědět kdo nám fandí. Uvítáme i jakékoli Vaše připomínky.

Ivo Nevečeřal

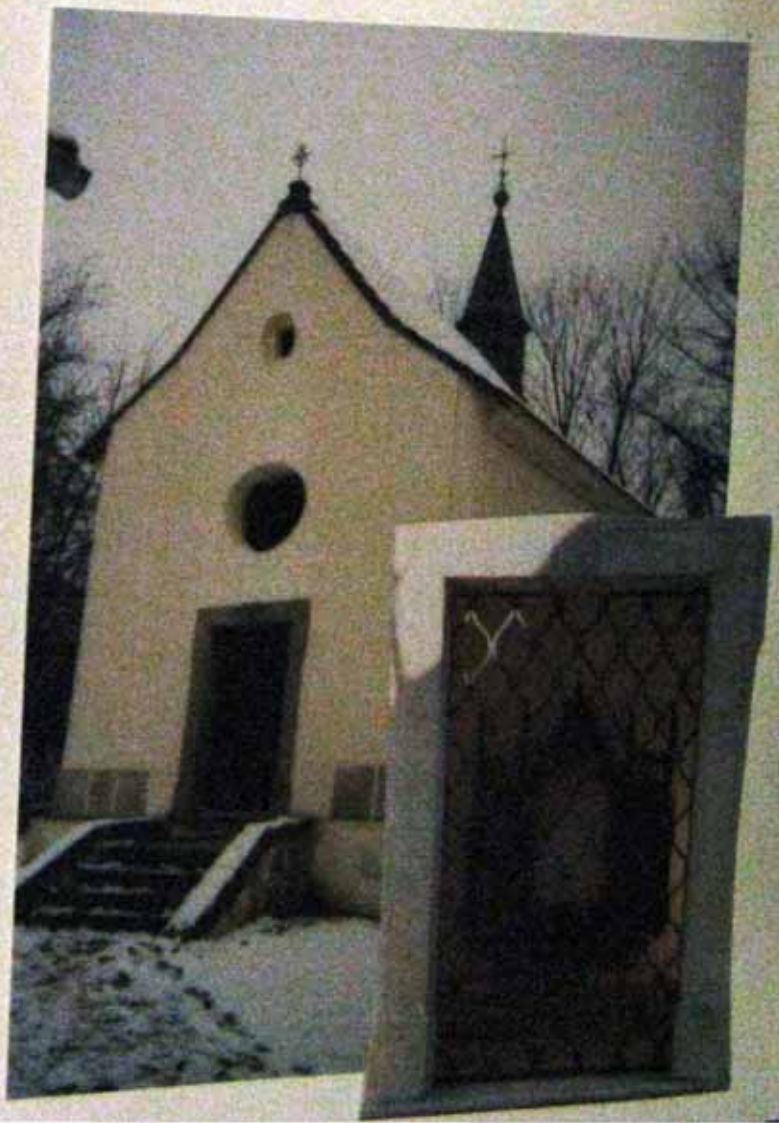
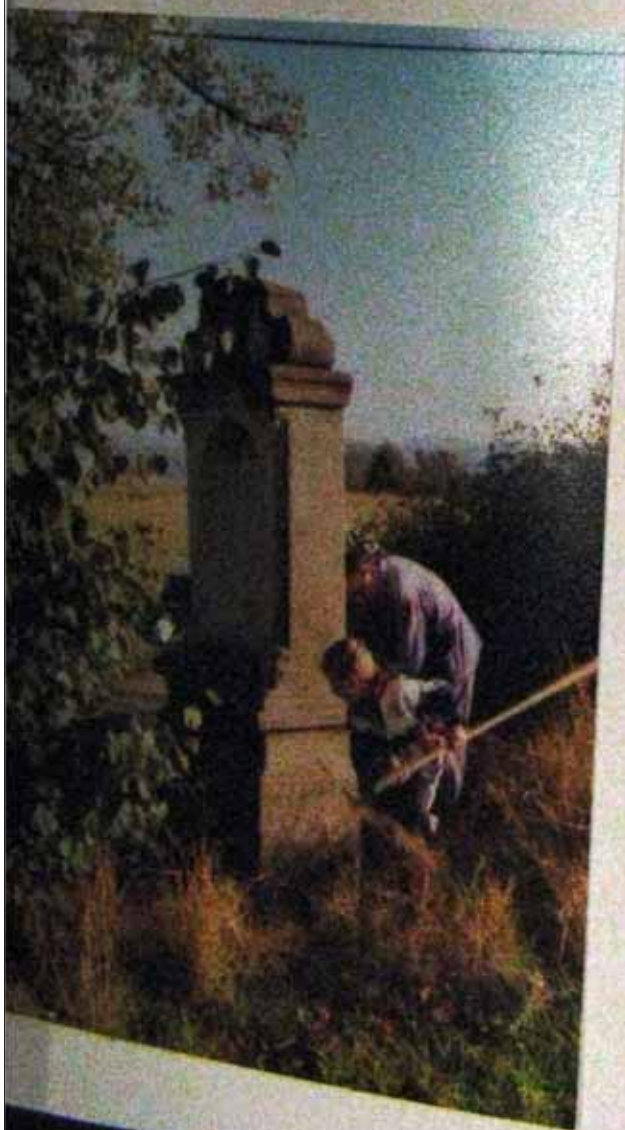

2001

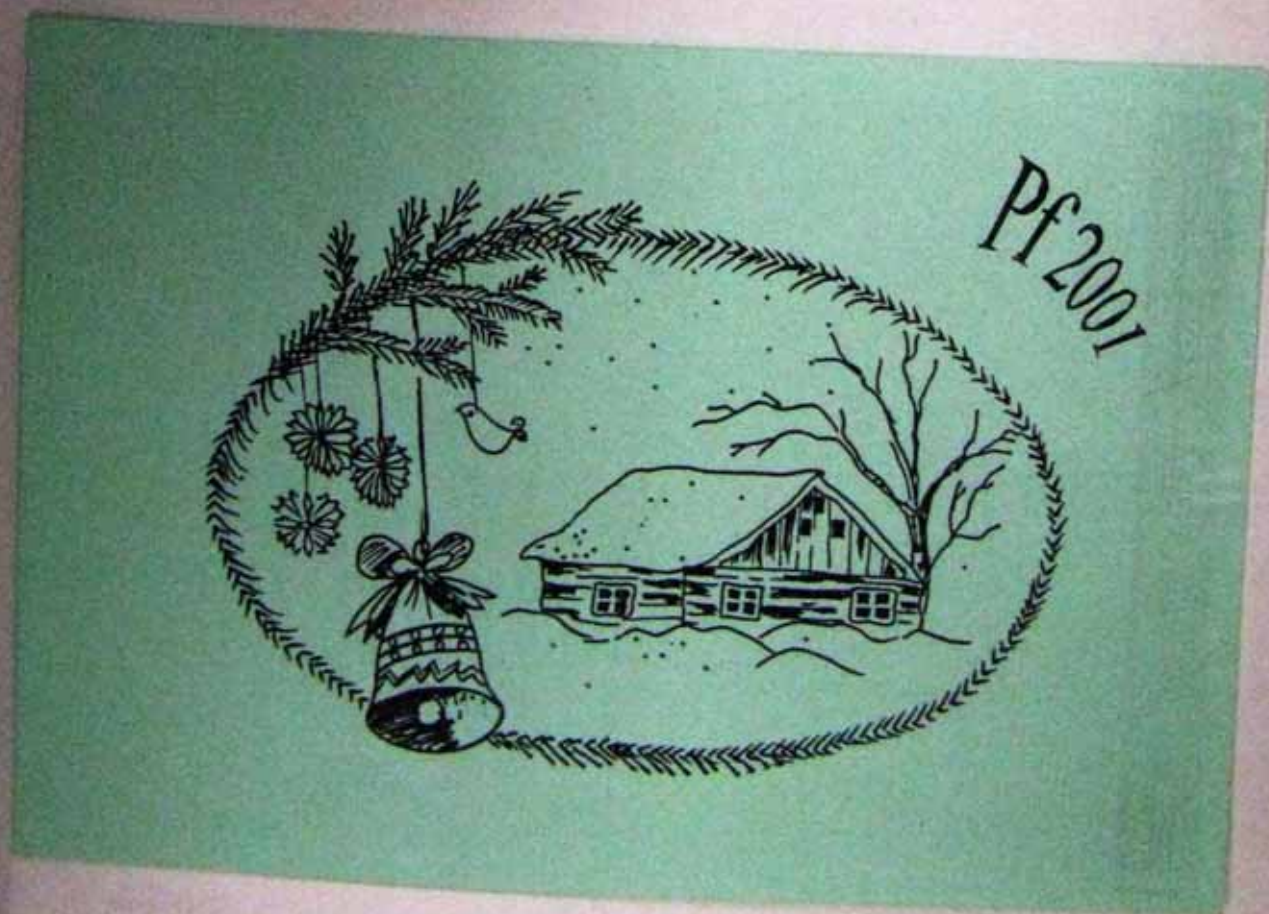

klubu' hromada spolky den 24. 1. 2007

FURBAHOR	JIRI'	Furtach	4195 0134
THIDOVA' ANEŽKA		Juddong	} 6122 6601
MIČ OTAKAR		O. Jund	
ERMARD MICHAL		Bond	
KORNA' HANA		Pokorna'	4195 1181
DVAKOVA' VLASTA		usnulka	
RATKA' Jarmila		knihovni	4195 1290
STAKOVA' MARIE		katolka	4195 0796
OSTAK JIZNA		J	
LUHAROVA' JINDRA		Stueger	4195 0426
VEVEČDAL IVO		M	4195 0681
TRASOVA' Zdenek		byla, mase le dnu odjil	

JIRI' ČAPEK

079

212 82 653, 0605 977 201

Protože ne všichni byli na valné hromadě a něco se zapomnělo, je tu pár informací. II. valná hromada Okrašlovacího spolku v Jílovém u Prahy se uskutečnila 24. ledna 2001 v jílovském muzeu. Jednání bylo pracovní, atmosféra pěkná. Bylo potvrzeno tříčlenné vedení spolku (předseda J.F., místopř. I.N., hospodářka M.A.), rozhodnuto poslat loňským sponzorům leták s informacemi a fotkami, jak se naložilo s jejich penězi. Z rozboru hospodaření v loňském roce vyplynulo, že našim hlavním sponzorem je MěÚ, což není chyba, ale je třeba více hledat prostředky i jinde.

Zhodnocení minulého roku, rozbor nedostatků: -Park za muzeem - záměr na jeho oživení se nepodařil, je zatím nad naše síly. Přesto budeme mírně ve věci pokračovat.

-Nepodařilo se získat více (mladých) členů.

K tomu také chyběly větší "masové" akce, kterých moc nikdy asi nebude, stejně jako nás. Toto zjištění vůbec nemusí být pesimistické.

Podařila se řada dobrých věcí, jejich seznam byl uveřejněn v JN 12/2000. Prosím o přečtení hlavně ty, kdož neví, jak bohulibý spolek jsme. (Vydržíme-li, můžeme časem přemístit sídlo spolku do Bohulib nebo přímo do nebe.) Za to co se udělalo, patří všem zúčastněným velký dík.

Hlavní plánované akce v roce 2001:

1. Zřízení okružní turistické trasy "Jílovské vyhlídky".
2. Pokračování zdařilé akce "Lázně" (součást okružní trasy, využití kaple, mříž do sklepa ap.)
3. Sazení stromků mezi býv. JZD a Boží skalou, podaří-li se nějaké listnáče získat.
4. Trochu pokročit i s kapličkou sv. Anny (křížek na vrchol, využít možnost získání prostředků z MŽP).
5. Iniciovat zřízení areálu pro maminky s malými dětmi na zahradě ZŠ nebo jinde.
6. Stojany na jízdní kola instalovat alespoň na dvou místech v Jílovém.
7. Pečovat o stávající lavičky.
8. Umístit hezkou tabuli na vyhlídku Máj.
9. Soustavná práce na svém vlastním vnitřním zkrášlování.

Vysvětlivky k některým bodům: 1., 5., 6. - jednáno se starostkou, souhlas města. 2. - jednáno s vikářem p. S. Hoškem - rámcový souhlas. 4. - jednáno předběžně s MŽP. 9. - doporučuje se jednat se svým "já" vytrvale, neúnavně, kdykoliv, nejlépe večer před spaním a ráno po probuzení. 1. - je třeba vyškolit značkaře KČT. Kdo by byl k této činnosti ochoten, dejte prosím ihned vědět, s KČT je vše již dohodnuto.

Pell-mell: Odsouhlasen byl výlet spolku na Mníšecko (Skalka) - předběžně konec března - všechno dění sledujte na vývěsce nebo se ptejte, telefonujte. Uhradte laskavě čl. příspěvky, kdo tak neučinil. Pokud něco z výše uvedeného nezaznělo na valné hromadě, tak omylem. Pěkná kronika OS je t.č. v muzeu, jinak u kronikářky, kdykoliv k prohlédnutí. Bylo by moc prima, kdyby každý člen spolku vzal některý z úkolů alespoň trochu za svůj

Mějte se hezky - Ivone

Protože ne všichni byli na valné hromadě a něco se zapomnělo, je tu pár informací. II. valná hromada Okrašlovacího spolku v Jílovém u Prahy se uskutečnila 24. ledna 2001 v jílovském muzeu. Jednání bylo pracovní, atmosféra pěkná. Bylo potvrzeno tříčlenné vedení spolku (předseda J.F., místopř. I.N., hospodářka M.A.), rozhodnuto poslat loňským sponzorům leták s informacemi a fotkami, jak se naložilo s jejich penězi. Z rozboru hospodaření v loňském roce vyplynulo, že našim hlavním sponzorem je MěÚ, což není chyba, ale je třeba více hledat prostředky i jinde.

Zhodnocení minulého roku, rozbor nedostatků: -Park za muzeem - záměr na jeho oživení se nepodařil, je zatím nad naše síly. Přesto budeme mírně ve věci pokračovat.

-Nepodařilo se získat více (mladých) členů.

K tomu také chyběly větší "masové" akce, kterých moc nikdy asi nebude, stejně jako nás. Toto zjištění vůbec nemusí být pesimistické.

Podala se řada dobrých věcí, jejich seznam byl uveřejněn v JN 12/2000. Prosím o přečtení hlavně ty, kdož neví, jak bohubilý spolek jsme. (Vydržíme-li, můžeme časem přemístit sídlo spolku do Bohulib nebo přímo do nebe.) Za to co se udělalo, patří všem zúčastněným velký dík.

Hlavní plánované akce v roce 2001:

1. Zřízení okružní turistické trasy "Jílovské vyhlídky".
2. Pokračování zdařilé akce "Lázně" (součást okružní trasy, využití kaple, mříž* do sklepa ap.)
3. Sazení stromků mezi býv. JZD a Boží skalou, podaří-li se nějaké listnáče získat.
4. Trochu pokročit i s kapličkou sv. Anny (křížek na vrchol, využít možnost získání prostředků z MŽP).
5. Iniciovat zřízení areálu pro maminky s malými dětmi na zahradě ZŠ nebo jinde.
6. Stojany na jízdní kola instalovat alespoň na dvou místech v Jílovém.
7. Pečovat o stávající lavičky.
8. Umístit hezkou tabuli na vyhlídku Máj.
9. Soustavná práce na svém vlastním vnitřním zkrášlování.

Vysvětlivky k některým bodům: 1., 5., 6. - jednáno se starostkou, souhlas města. 2. - jednáno s vikářem p. S. Hoškem - rámcový souhlas. 4.- jednáno předběžně s MŽP. 9.- doporučuje se jednat se svým "já" vytrvale, neúnavně, kdykoliv, nejlépe večer před spaním a ráno po probuzení. 1.- je třeba vyškolit značkaře KČT. Kdo by byl k této činnosti ochoten, dejte prosím ihned vědět, s KČT je vše již dohodnuto.

Pell-mell: Odsouhlasen byl výlet spolku na Mníšecko (Skalka) - předběžně konec března - všechno dění sledujte na vývěsce nebo se ptejte, telefonujte. Uhrad'te laskavě čl. příspěvky, kdo tak neučinil. Pokud něco z výše uvedeného nezaznělo na valné hromadě, tak omylem. Pěkná kronika OS je t.č. v muzeu, jinak u kronikářky, kdykoliv k prohlédnutí. Bylo by moc prima, kdyby každý člen spolku vzal některý z úkolů alespoň trochu za svůj

Mějte se hezky - Ivone

nesplněno

Starostka města Jílového u Prahy
Mgr. Květa Halanová

Jílové u Prahy 16.2. 2001

Vážená paní starostko!

Na základě usnesení valné hromady Okrašlovacího spolku v Jílovém u Prahy, konané

24.1. t.r., si Vás dovoluujeme požádat o následující:

Okrašlovací spolky ve své 140 let dlouhé historii fungovaly dobře vždy tam, kde byla dobrá spolupráce s radnicí. Nejinak tomu bylo v Jílovém (příští rok oslavíme 110 let od vzniku spolku), kde např. v prvním výboru spolku jako jednatel a pokladník fungoval Josef Čihák - městský tajemník. Spojení spolku a radnice se jak zlatá nit táhlo celými dějinami jílovského spolku, proto až do přerušení své činnosti v 50. letech dobře fungoval. Rádi bychom v tomto ohledu navázali na tradici. O kladném vztahu Vašem i rady a zastupitelstva nepochybujeme, byl projevěn přidělením finanční dotace v loňském i letošním roce, za což děkujeme, to nám umožňuje něco dělat (sponzorů a členů je zatím nedostatek). Jediné co k dokonalé spolupráci chybí je "styčná osoba". Konkrétní příklad: Máme v plánu umístit stojany na kola alespoň na dvou místech v Jílovém: Máme se o umístění dohodnout s radou nebo p. Zimou nebo městskou policií nebo ...? Jiný aktuální příklad: Koutek pro matky s malými dětmi u družiny ZŠ: Vy i ředitel ZŠ (jednali jsme s ním 12.1.) souhlasí - opět - s kým "z města" máme jednat o vybavení koutku, o nákupu laviček, jejich počtu, příp. dalším vybavení? Pro maximální efekt naší spolupráce navrhuje toto řešení: Chceme Vás osobně požádat, jestli byste byla ochotná přijmout čestné členství v našem spolku a stát se jeho jakýmsi protektorem, který bude vždy informován o záměru a odešle nás jednat s tou osobou, která bude v daném případě kompetentní věc s námi řešit. Obracíme se na Vás nejen jako na starostku, ale také jako na příslušnici pohlaví, které v současnosti více fandí naší činnosti, protože pohlaví pisatele listu je zrovna ve své honbě za penězi a úspěchem natolik "upodnikáno", že většinou není schopno vnímat krásu života a již tím k ní přispívat.

Pokud pro množství důležitějších povinností odmítnete, což bychom neradi, pak Vás prosíme, jestli byste nám poradila jiného "protektora". Posledním, nejméně vhodným řešením bude, že se budeme, tak jako doposud, obracet dle vlastního uvážení na různé městské činitele, tím se ale může stát, že z neznalosti porušíme služební postup, což může vyvolat zbytečná nedorozumnění a někdy ztrátu nadšení našich hodných členů, což je ztráta největší.

Okrašlovací spolky, tak jako třeba hasičské sbory, byly vždy "pro obec", jiný význam neměly (nebyly nikdy samoučelné, pro vlastní zábavu). Jsme tu pro obec i teď.

Děkujeme za přečtení dopisu a odpověď, která samozřejmě nemusí být písemnou formou.

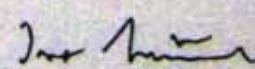
S pozdravem valné hromady OS, zapsal Ivo Nevečeřal 
jednatel OS v Jílovém u Prahy



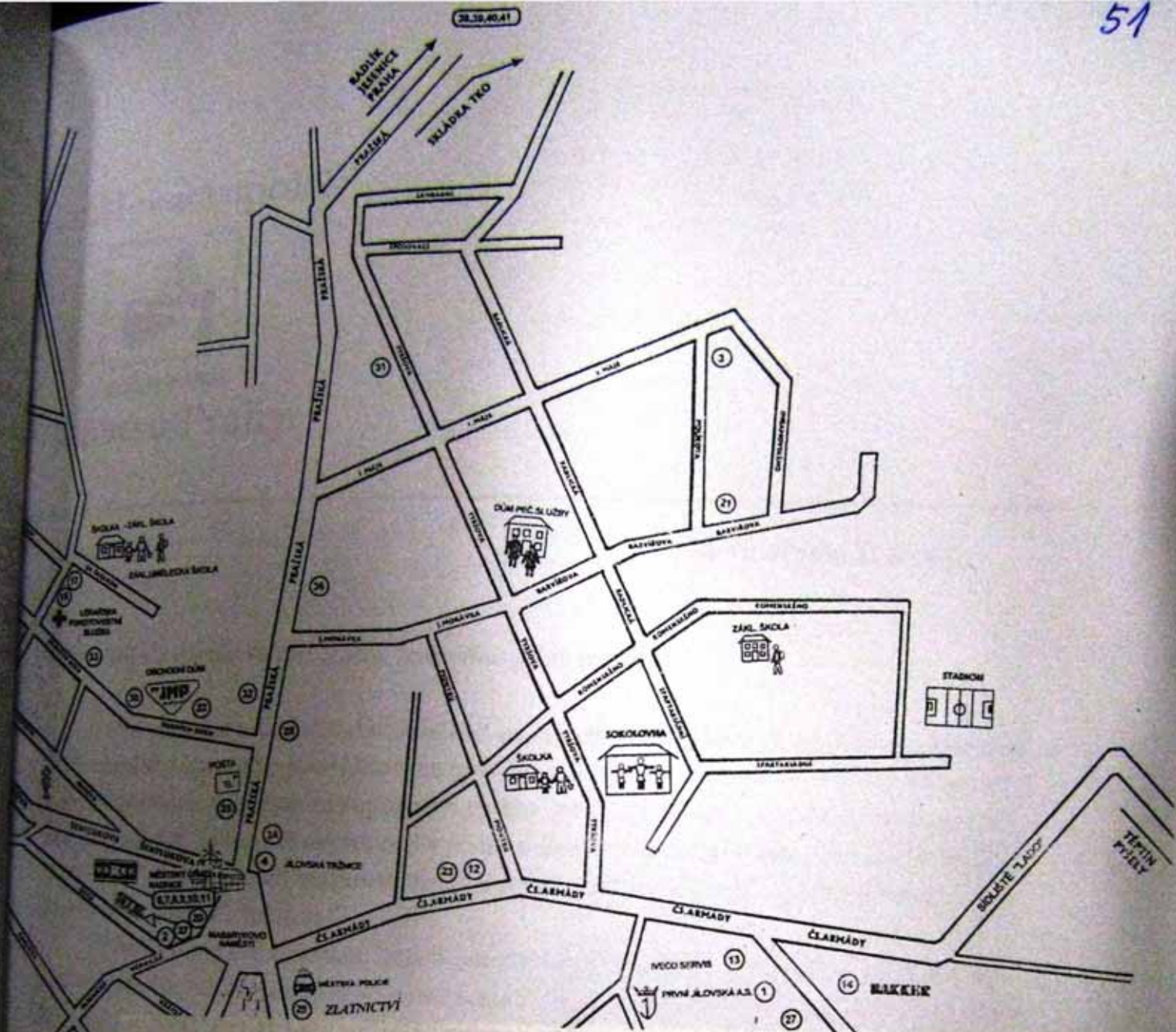

nedlouhá schůzka se sešlo
 v úterý 20. února 2001
 od 16¹⁵ h před muzeem,
 proděje klepejte, xvaněs.

Náplň: výlet na Skalce / mnižsko /
 návrh územního plánu města
 připomínky spolku
 domluva o zahájení tří-
 mých prací
 správa o jednáních spolku

Okrašlovací spolek



založeno 1892

Jílové u Prahy

Městský úřad
Jílové u Prahy

Jílové u Prahy 21.2.2001

Připomínka k návrhu zadání změny územního plánu města

Poslední dva roky jsme slychávali od současného zastupitelstva, že jednou z hlavních chyb minulého územního plánu Jílového bylo zakreslení trasy dálnice. Minulé zastupitelstvo s dálnicí počítalo. Současné zastupitelstvo proklamovalo opak. Jak si máme vysvětlit to, že dálnice je znovu v plné své ohyzdnosti v plánu a navíc v textu (str. 5 kap. 4) se autoři chlubí "...bude mít (město Jílové) bezprostřední napojení na dálnici D3 a tím zajištěné rychlé dopravní spojení s hl. městem."

Neskrýváme své zklamání, mnozí věc chápou jako podraz, jako neschopnost jednat poctivě v duchu úsloví - co na srdci, to na jazyku. Naše občanské sdružení územní olán města Jílového, kterým vede dálnice (jakákoli, kdekoli, kdykoli) odmítá.

Dodatek: Máme za to, že ostrý tón předchozí připomínky je plně na místě. Tady není možné žádné politikaření, žádná diplomacie. Každá dálnice je otevřenou ránou v krajině, která tu zůstane po dlouhá staletí (možná tisíciletí), zatímco světový kolaps automobilismu a nutnost jeho náhrady jinými typy dopravy očekávají všechny futurologické studie v tomto století. Ti, kdo dnes neučiní co je v jejich silách k zabránění bezduchého betonování, ponесou plnou odpovědnost před dalšími generacemi.

Jiří Fürbacher

předseda Okrašlovacího spolku v Jílovém



MĚSTO JÍLOVÉ U PRAHY

RADNICE - 254 01 JÍLOVÉ U PRAHY, MASARYKOVO NÁMĚSTÍ
TELEFON (02) 99 51 304 - 5 FAX (02) 99 51 313

V Jilovém u Prahy dne 28.2.2001

Vážení členové
Okrašlovacího spolku V Jilovém u Prahy,

velice Vám děkuji za nabídku čestného členství ve Vašem spolku. Množství "úřadování" povinností a různých akcí starostky je někdy skutečně velké, přesto Vaši nabídku přijímám. Nechtěla bych se však stát "protektorem", nýbrž pomocníkem dobré věci.

Prosim Vás o poskytnutí plánu práce

S pozdravem

Mgr. Květa Halanová
starostka

Kam se hrabou pampelišky

Tak pojd, Astičko, sedni si tady vedle mne na polštář, ať vidíš okna. S tou sádrovou nohou toho teď moc nenachodíme. Sníh ho nevydržel, ještě tu je kopeček po sněhulákovi, ale jinak je tráva, papíry a igelity. A copak to máme tamhle? Nevíš, kam jsem položil dalekohled? Oči mi už tak neslouží. A hele, to je přece nejmenší páčka zelí. Lidi mají přece jen dobré srdce, myslí na zvěř. Kousek dál, ta červenohnědá hromádka, to jsou, Asto, hubička. Brzy už bude jaro, musí se to probrat, a kdo by si s tím šnil koš, to by musel vickrát ke kontejnerům.

Tamhle je taky něco červeného, ale ne na úhledné hromádce, ale tady a kus tam, asi jak to lítalo z balkonu. Aha, červené papírky. A pak že se málo kupuje ovoce a zelenina. Samí vegetariáni ale nebydlí, to, Asto, dobře víš. Často tě ženu od kusu upečeného kuřete nebo žebírek, ani ty knedlíky ti nedovolím a jogurty stejně nemáš ráda ani čerstvé, natož ty ozdobené plísni. Co ště-líš, Asto? Jo, ty vidíš ty svačiny, ještě zabalené v ubrousku sáčku, jak je pečlivě maminky připravily dětem do školy? To tě je „nuda“, jak říkají mladi.

Povím ti, co se mi jednou přihodilo, když jsem šel na nákup. Sluníčko jsem měl za zády, v trávě se třpytily plastové láhve,

zakopl jsem o kus roury, zkrátka pohoda. Ale co je to tamhle pod balkonem – je to žluťoučké jako sluníčko, ale na zemi. Pro jistotu se ohlédnu, ale ne, nespadlo, je na obloze. Jdu se podívat, to víš, dědek zvědavej, ale opatrně, co kdyby tu přistáli Martánci. Takový pravidelný kopeček – nevěřím svým očím: vykynuté těsto, boží dárek, jak říkávala moje babička nejen chlebu. Pomalu se ho prstem dotknu, hrozně pruží, ještě je teplé. Chvilí jsem nad ním stál, měl jsem chuť smeknout. Bojovala ve mně „stará škola“ se šedou korou mozkovou Hercule Poirota.

Tak, Asto, konec idylky, musíme jít na chvíli ven, ale jen před dům. Sníh ještě napadne, děti si ještě užijí. Až přijde opravdové jaro, půjdeme na louku. Sednu si na lavičku a budu se kochat jako pan doktor ze střediskové vesničky. Výhledy jsou tu krásné, to všechna čest tomuhle kraji, ale já se těším na ty barvy na louce. Tamhle zelená šála, tady kus žlutého „pekáče“, modrá čepice, na keřích budou vlát roztrhané igelity...

Kam se hrabou pampelišky.

Jarmila Krátká

jelovské noviny 3/2001 str. 10



Oslavy v Okrašlovacím spolku

V Jílovém u Prahy se zatím žádné nekonaly, i když jak se zjistilo, důvod by byl a dokonce nejeden. V letošním roce například uplyne 140 let od založení prvního okrašlovacího spolku v Čechách (1861 v Kutné Hoře). V příštím roce pak tomu bude 110 let, co byl založen spolek jílovský (1892). Protože zatím mezi sebou nemáme „oslavovací typy“, zkrátíme ty, co pokud možno denně něco slaví, a tak bychom třeba za rok zapomněli, začínáme již nyní exkurzi do dějin Okrašlovacího spolku v Jílovém u Prahy. Předem prosím o omluvu ženám – potomky osob, o kterých bude řeč. I když článek jde v tónu lehčím, v žádném případě nepůjde o zesměšňování. Že si činnosti předků autor váží, dokazuje tím, že v jejich činnosti pokračuje.

První valná hromada spolku se uskutečnila 17. ledna roku 1892 po druhé hodině odpolední. (Protože i další schůze se odehrávaly v podobný čas, zajímalo by mě, jestli byla neděle anebo měli schůzovníci čas tak brzy ve všední den.) „Přítomno bylo celkem třináct k spolku přistouplým členům.“ Aniž jsme to tušili, úvodní valná hromada obnoveného spolku, která proběhla o 108 let později rovněž v lednu, měla čtrnáct členů. Ovšem rozdíl byl v pohlaví: Roku 1892 zasedalo pouze třináct mužů, (inu psalo se předminulé století), zatímco z našich čtrnácti přítomných bylo osm žen. Hledme, chlapi, jak nám to dívky během sta let natřely, jak se nám pěkně emancipovaly!

7.

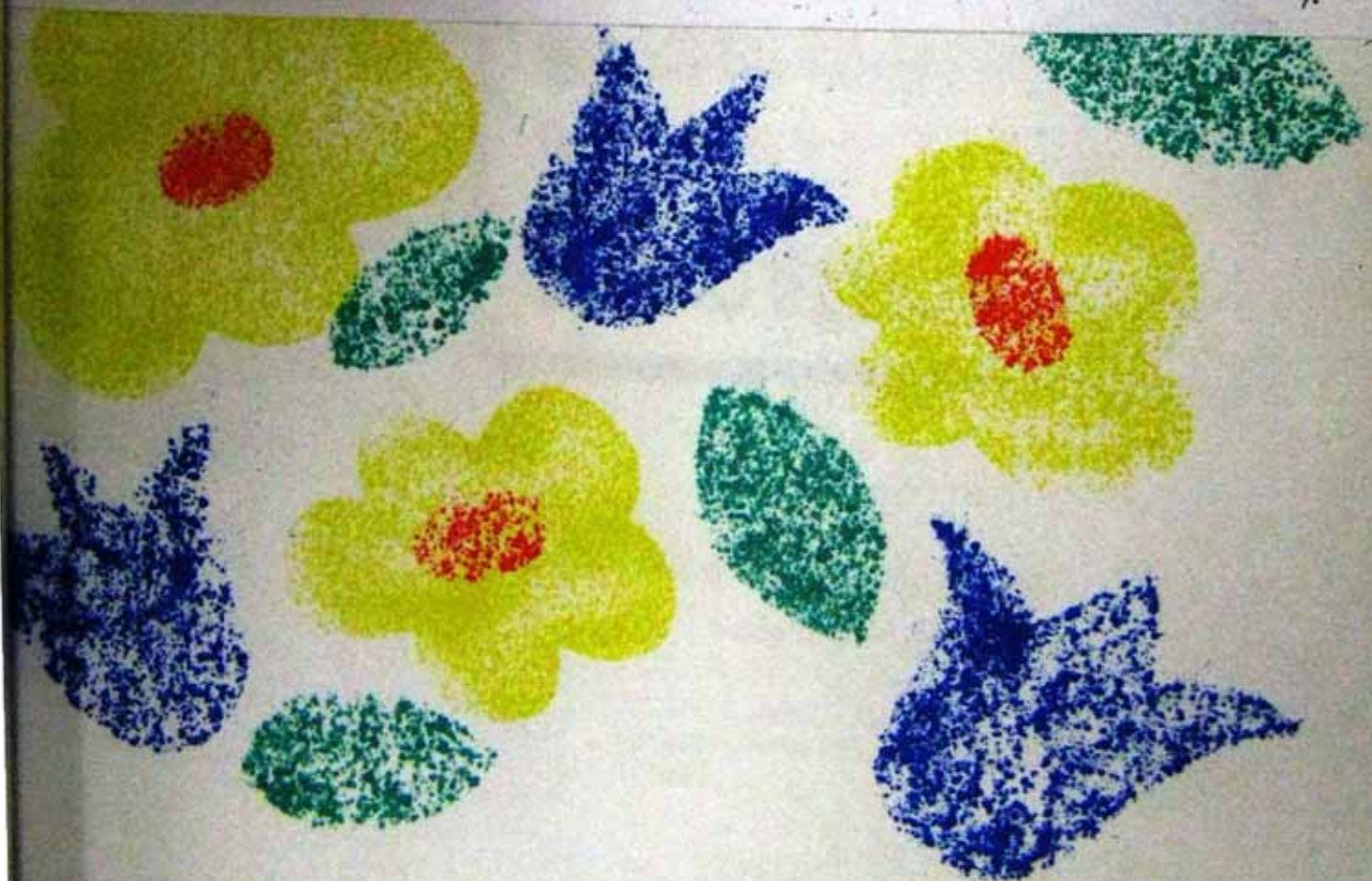

Hlavním bodem bylo schválení stanov a hlasováním zvolení osmičlenný výbor. Všemi hlasy byli do výboru zvoleni: Josef Hofbauer – c. k. adjunkt, Koliha Vojtěch – purkyně, Rudolf Antonín – c. k. notář, ostatní dostali 9 – 10 hlasů (Čihák Josef – městský tajemník, Šedivý Zdeněk – c. k. kontrolor, Šmakal František – c. k. poštovní, Skreta Jan – okresní tajemník, Babánek Josef – ekonom). Doplněk ke stanovám žádal J. Čihák: „Pobídnouti jednotlivců, aby makelek svůj vkusně a ušlechtlivě upravovali a okrašlovali.“

Dovolujeme si tedy pobídnout rovněž, nejen jednotlivce, ale i všechny státní instituce, firmy ap. Jak se zdá, lidí schopných vidět krásu a již tím ji spoluvytvářet, nebylo nikdy dost. A to také proč to tak je, ale to vám neřeknu, to si objevte sami, stejně byste neuvěřili.

Hned 4. února 1892 byla další schůze. Mimo jiné „usouhlaseno jednolitě, aby se výborové schůze střídavě odbyvaly v hostinci pana Brejchů. Pak na Šmelcovně.“ Od té doby se činnost zápisů mírně zhoršila, leč schůze byly se stejnou pravidelností jednou v měsíci (začínaly většinou ve 13 – 14 hodin), protože zajít do hospůdky bylo a je pro mnohé činnější z nejpříjemnějších.

Kolik bylo čárek na tácku pod pivem se neví, podle obsahu jednání minimálně (jistě se jednalo, pak teprve pilo), dle písma některých zapisovatelů by se dalo soudit na více čárek. Ale abych nekrivdil, špatnou čitelnost přičítáme na vrub zapisovatelskému stresu. Opět se hlasovalo, tentokrát o jednotlivých článcích v osmičlenném výboru. Předsedou byl zvolen Jan Skreta, místopředsedou R. Antonín, jednatelem a pokladníkem J. Čihák.

I z dalších zápisů vyplývá značná obliba hlasování při schůzích. Nezažili totiž dobu souhlasných jednohlasných voleb, které se těžko zvažujeme dodnes. Zkuste být např. členem strany páne Klause a hlasovat proti nápadům tohoto nebetyčného génia. Víc si neškrtnete, budete muset místo politiky jít dělat něco užitečného.

Zkrátka na Šmelcovně a u Brejchů se hlasovalo s radostí a svobodně, aniž kdo tušil něco demokratickém věku lidstva. Odhlasováno bylo např. jednohlasně (ano, již tehdy se to stávalo), aby se ihned zavedlo vybírání příspěvků členů a vybírání aby se světilo jménem Wanhovi.

Námaha ustanovuje se na 50 haléřů, menší schůzky vykonávají se bezplatně.“ Poslůvek nejspíš obecní, takže nezbyvá než doporučit městský úřad o tohoto důležitého ustanovení, abychom se dostali na úroveň c. k. mocnářství.

28. 4. 1892 je m. j. v zápise: „Konečně jednáno také o odstranění močálu na náměstí navenek širku, popřípadě šterkovinky.“ Tak se hlásitě zatleskáme, protože víc než sto let močál na náměstí není. A komu ten aplaus? Možná nejsem Okrašlovacímu spolku v Jílovém, který ten močál navěky zrušil. Tehdy ještě neexistovala Ramsarská úmluva o ochraně mokřadů, takže to proběhlo asi bez pomínek řízení. Dobře tedy, že to udělali předkové.

dnes se močály špatně ruší. A co teprve lidská blbost, ta je přímo nezrušitelná!

Dost bylo legrace. Zatím jsem ještě ze zažloutlých stránek archiválií nestačil vyčíst, jaká část populace tehdy tvořila členstvo spolku. Jisté je, že spolek měl ve městě své jméno, což bylo také tím, že např. v roce 1911 byly okrašlovací spolky ve třistačtyřicetidvou místech českých zemí (jílovský spolek vznikl v pořadí 106.). t. j. za první republiky musely být snad všude, rovněž jejich časopis Krása našeho domova, vycházející od roku 1904 do padesátých let byl hojně čten. Četlo se totiž nezměrně víc než dnes, protože tehdy obecnou školou neprošel nikdo, kdo by se číst nenaučil, dyslexie ani TV a video ještě nebyly vynalezeny. Ale to jsme se dostali z cesty, tak raději dnešní exkurzi ukončíme. Pokračování třeba někdy příště.

Texty v uvozovkách jsou z knih zápisů ze schůzí Okrašlovacího spolku v Jílovém u Prahy. Některá jména jsou těžko čitelná, možnost chyby není vyloučena.

S PROBUZENÝM JAREM

kteřé poskytuje lidskému oku tolik krás, probudí se zajisté i v nás láska k té kouzelné přírodě, která tak ladně každým rokem obléká naši milou vlast v roucho zeleně a květů.

Popřejme této krásné přírodě místa u svých příbytků, ve svých oknech, na pavlačkách, balkonech, verandách i v arkýřích.

JARNÍM HESLEM KAŽDÉ OBCE BUDIŽ:

Ozdobme okna svých příbytků květinami

Zelená, svěží tato dekorace zpestří ráz domů
zmizí únavná jednotvárnost a nehezke části
průčelí se ukryje.

Vzhled obce bude příjemnější a veselejší

Podporujte činnost okrašlovacích spolků

Text k obrázku: Plakát velikosti A2 vydán v roce 1937
nákladem Svazu okrašlovacího a ochranného v Praze, 2000
výtisků.

Jílovski noviny

3/2001

str. 4-5

-Ivone-

Ve střední části dne 7. března 2001

v 16 hodin jsme zahájili sezónu pravidelných prací okrašlovacích.

Činnost probíhala kolem lip

podle asfaltové cesty v parku za muzeem.

Byly odstraněny nejmladší na kmenech

a kochy nejkrásnější koruny stromů.

Den byl hezký, teplota lehce nad nulou.

Přibližně skončovalo s prací během

hodiny.



14.3.

V parku za muzeem jsme dokončili
 údržbu lip okolo nádrže proti pěnišníkovi mu-
 nají a ořezali to poslední velké veby staré
 větve (ta největší veba v asfaltové cestě
 byla částečně k ničemu, rouchící v minulém
 roce a následně v bezpečnostních důvodech
 odstraněna všech velkých větví). Vše se nám
 límě podarilo spálit. Avšak stejně jako
 dříve, někdo měl velký strach z hromádk-
 ky doutnajících uhlíků, které uhasit
 nakonec opět s pomocí hasičského sboru.
 Bohouhodné je, že nám přešli den nikdo
 nás nerušenul.

Schůzka byla svolána m.j. také proto,
 abychom nepropásli starostka, která dodnes
 měla navštívit park. O týden později jsme
 obdrželi oznámení sekretářky p. Šmejkalové,
 že nás v parku poctí návštěvou starostka
 snad někdy později.

Výlet na Mnišeho uje již má valně
komadě naplánován a termín stanoven
má sobotu 17. března 2001. Za měrem počasí -

stále, jinak
spokojeno ho
jemně,
bylo povětr-
dit členy
spokojen malým
konkernem,
coi se snad
podarilo.



Palme má
ostaru našeho výletu jezdily ten den vlakem
nadobu přesně, že jsme ve vraném jen přeběhli
do přeprave něho spaje, takže obě asy byly
příjemné. Podobně kladné pocity my volaly u
paměti hodnosti Mnišku pod Brdy a klavně

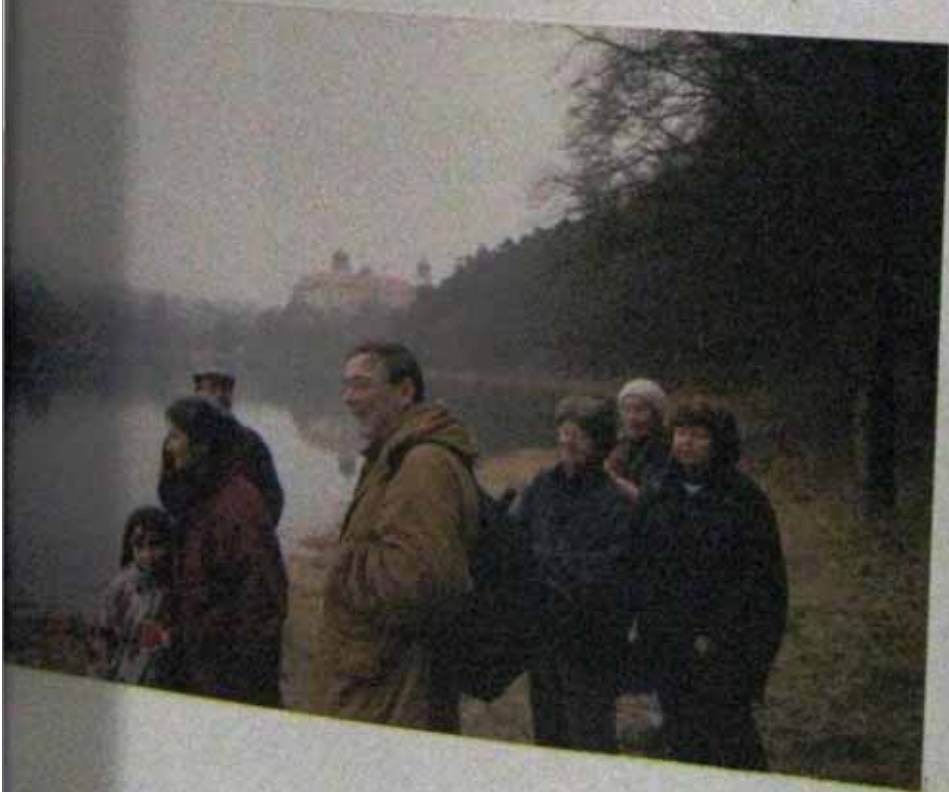

čerstvě renovo-
vaná Skalka
na Hřebeněch.
I když výhled
nebyl valný
(zamrákno), nepu-
šlo ani memo-
rio, takže za
pome emoce se
opět medesta-
mily.



mohly přijít w slabších
jedinců snad až cestou
nazpátek neboli začalo
mátl a na břehu Pra-
středního rybníka jsme
byli napadeni podlým
latvákem. Útok byl
našim úspěšně odra-
žen. Na řeknič ní
stanici w Mníšku, která
je zcela mimo Mníšek
(jako je w Čechách rybník)
jsem ještě stačil
uspořádat rybořnou

schůzi s občerstvením, což bylo vhodné
akce za zdatnou akci, první a doufejme
někdy poslední svého druhu. Účastníků
bylo kolik, kolik vidno z obrázků + fotograf =
všichni lidé.



Svatováclavské lázně jsme navštívili
ve středu 28. března odpoledne. V 16 hodin



stáli u kaple
dva muži a
mověděli, čím
kačil dřív.
K optimismu
nšale napomohlo
sluníčko, které
se objevilo
po řediujch
deštiujch dnech

u náměma další čtyři práceční příchoví. Boky
mplat ohnů, ve kterém mizely suché větve.
Stromy udivení liše říkaly na krásnou přišnu,
která se mezi nimi za chvíli objevila. Jaké teprve
budu jejich překvapení, až tedy budou pracovat
vstupy křivě! Tuto práci jsme totiž začali

naš klamní
křivě říkat -
učilab značnou
druhou časou
klamní ry-
křivě, které
křivě pocházel
křivě tímto
křivě.
V úterý

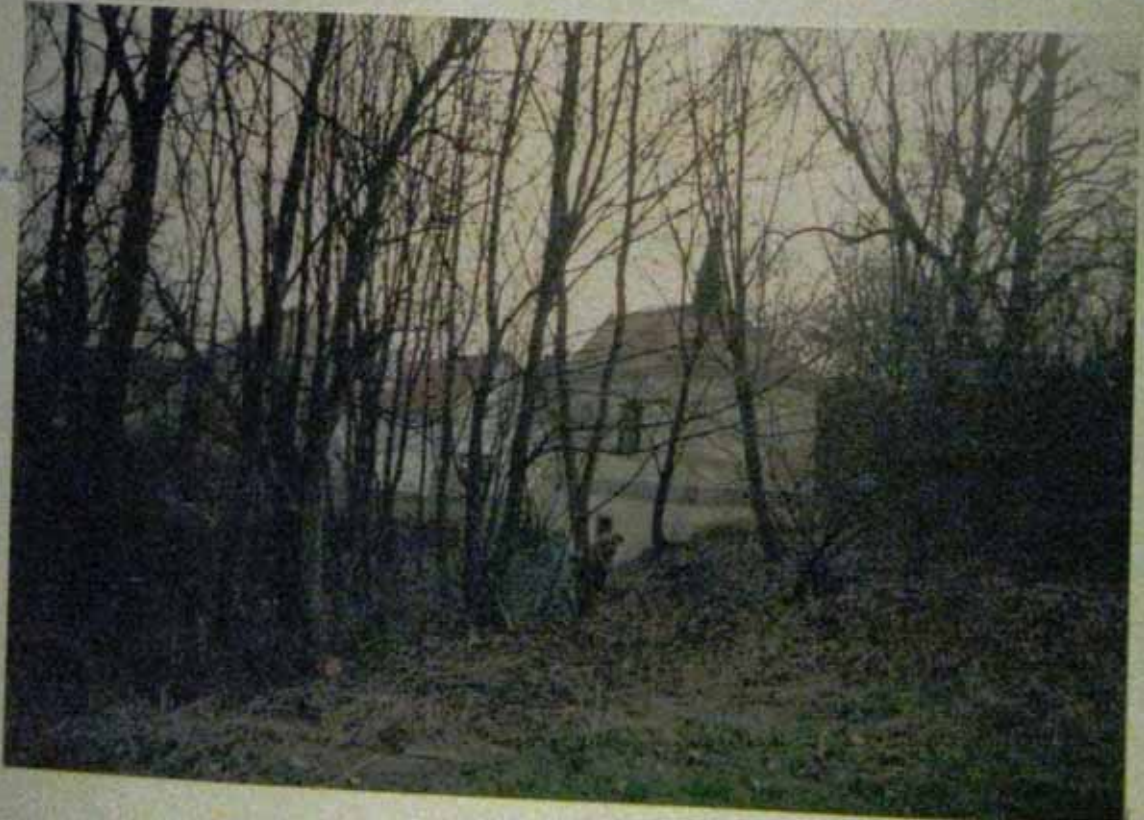

stejný jmen dleli až ke "koupadlu", ne oficiální
ní keč "míst-
ské pořádku
nádrží".



Protože bylo
půl sedmi a
před námi
spousta keřů
ke mýcení, bylo
rozhodnuto
pro dnešní práci

činnosti a za týden přivést pomocníka zvaného
Klára. Právě to nás ještě chvíli pohledla
na malou přirodní scenerii, která se
v nové době směrem na východ otevřela,
velikou částí upraveno ohně aby po našem
schodu v klidu došlo. Díky práci všem
účastníkům, ale zejména dvěma hostům

se zdá, že
nejméně 2000
korunami D. a
P. H.
jejich mladist-
vý tým by byl
v našem
malém kupo-
váku.



Ve středu 4. dubna 2001 byl opět pěkný den, velice (až úmavně) teplý. Pokračovalo se s myceni stěky mezi koupadlem a lázněmi. Zhruba po roce přišel polevciátní nový člen, který se hned zapojil do práce. Uvidíme, jestli ještě přijde, když holýma rukama sahá včetně šipky. Opět plálo ohně (dokonce dva), který herní čky lidé. Po dvou hodinách jsme ušli jen dva stejně jako ohně, jeden z nich značně znaven. Vysvobození pro něj byla krásná bouška, která milostivě pro dnešek práci ukončila. Naše krásná zaměřovaná kaple postoučila jako suchý bezpečný úkryt pro dnes nově zakoupené kolečko.

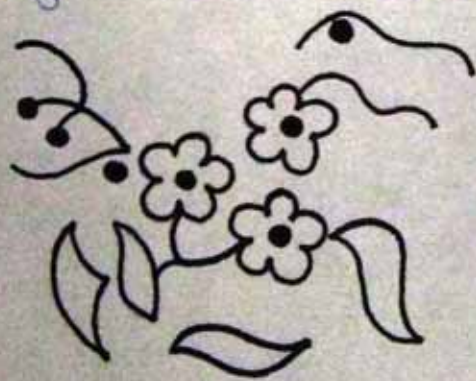

4. dubna má stejným místem se stejnou práci pokračoval jen jeden člověk, kterého od práce neodradila ani samota (O.Š.). Shladám mu poklonu. Ostatní asi nemohli. Každý den - mému posvěcení.

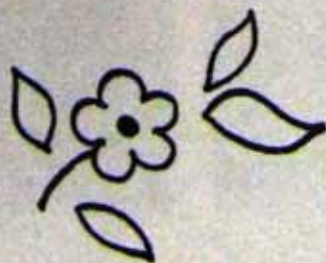

Vandalové zase řádili!

Na fotkách je stav po víkendech, v pondělí
9. dubna 2001. Městský úřad provedl
fotodokumentaci a trosky ihned odstraňoval.
V domě je vidět akceschopnost. Trochu
pomalejší to bude asi s nájezdy: Starostka
jmei požádala o schůzku již začátkem března,
ale se však podařilo realizovat až v pátek
30. dubna. Dohodnuto bylo obnovení laviček
v bytelnějším provedení, než má na starostu
p. Zimaš, který radí výrobou speciálních dřevěných
podstavců, lavičky nebude mít opěradla, aby
nebylo co lámat. Jednalo se také o sekání
keřů v parku a o umístění stojanu na kole.



00S

Občasník okrašlovacího spolku

Jílové u Prahy 17. dubna 2001

č.3

Je jaro po Velikonocích. To je jistě důvod k optimismu. Mě však napadá něco trochu jiného: Brzy uplyne třetina roku, aniž byl splněn jediný z devíti úkolů, které jsme si do letošního roku předsevzali. To je pozoruhodná skutečnost, se kterou bychom měli něco dělat.

Další spolkové zprávy: Pracovní schůzky v období do června jsou zatím každou středu v 16 h. Místo srazu je na vývěsce, není-li, volejte Iva do práce 41950791. Dále jsou schůzky kdykoliv jindy, když někdo projeví zájem, t.j. např. o víkendech, večerech ap. Projevte prosím zájem, práce bude vysvětlena, pomůcky obstarány, někdo se k Vám téměř jistě přidá.

Hlavním letošním úkolem je vyznačení okružní trasy "Jílovské vyhlídky", přičemž by se našla práce pro všechny, často příjemná. Protože ale turistické značení má svá pravidla, která musíme respektovat, je nutné o věci něco vědět. Proto je svolána speciální schůzka s krátkou "přednáškou" a možná i s praktickou instruktáží na čtvrtek 26. dubna v 17,30 h. před muzeem. S několika členy spolku jsme usoudili, že bude nutné asi 1x měsíčně svolávat něco, čemu se říkává "výborová schůze". V našem pojetí to bude schůzka všech těch členů, kteří chtějí přispět k životnosti spolku, chtějí do činnosti vnášet své nápady a když zrovna žádné nemají, napomohou při realizaci jiných. První "schůze" - viz výše uvedený čtvrtek 26. dubna, zde se domluvíme o všem dalším. Zpráv, které uslyšíte, je celá řada.

Ivo Nevečeřal



MĚSTO JÍLOVÉ U PRAHY

RADNICE - 254 01 JÍLOVÉ U PRAHY, MASARYKOVO NÁMĚSTÍ
TELEFON (02) 99 51 304 - 5 FAX (02) 99 51 313

Okrašlovací spolek v Jílovém u Prahy
Mgr. Ivo Nevečeřal

Masarykovo nám. 16
254 01 Jílové u Prahy

V Jílovém u Prahy, 10. 5. 2001

Věc: příspěvek na činnost

V souladu se schváleným rozpočtem města Jílové u Prahy na rok 2001 poukazujeme ve prospěch účtu Vaší zájmové organizace č. 388818369/0800 částku Kč 20.000,-- jako příspěvek na činnost. Uvedené finanční prostředky jsou účelově vázány na nákup náradí, materiálu ev. služeb spojených s činností Vaší organizace.

O jejich čerpání prosíme předložit řádné vyúčtování v termínu do konce listopadu 2001 na finanční odbor MěÚ Jílové u Prahy.

S pozdravem

vedoucí finančního odboru MěÚ Jílové

Mlejnková B.



67

Klub českých turistů
regionální sekce značení Střední Čechy
Archeologická 2256, 155 00 Praha 5-Lužiny

Regionální muzeum
p. Mgr. Nevečeřal
Masarykovo nám. 16
254 01 Jilové u Prahy

Vaše značka	Naše značka	Vyřizuje	V Praze dne
	/01	Ing. Uher CSc.	22.5.2001

Věc: Značení místního okruhu

Vážený pane magistře,

na základě našeho telefonického jednání dne 18.5.01 jsem vyhledal spis ve výše uvedené věci, který jsem obdržel prostřednictvím p. Kašparce na počátku letošního roku. Na tento spis jsem doposud nereagoval z následujících důvodů:

- 1) dopis není nikomu adresován,
- 2) dopis má hlavičku Regionálního muzea, ale razítko Okrašlovacího spolku,
- 3) v dopise se uvádí, že faktura má být zaslána na Městský úřad

Toto jsou dost zásadní vady, pro které by asi ani žádný jiný subjekt Váš požadavek, ale ani jakýkoli jiný požadavek, nerealizoval.

Další nejasností je účast KČT na této věci, jak je vedle razítka poznamenáno ručně. Buď jde o akci Muzea, pak vzhledem k neexistenci zákona, který by značení turistických tras upravoval, nelze ze strany KČT této akci zabránit, ale pak nelze (ani za úhradu) poskytovat pro ni směrovky vyráběné výhradně pro potřebu KČT. V tomto případě je ale přinejmenším nešťastné použití symbolu shodného se symboly používanými pro značení KČT. Anebo jde o akci odboru KČT, pak ale je nutné uvnitř KČT jednat podle zavedených pravidel pro řízení značkářské činnosti. Není možné připustit, aby si jednotlivé odbory KČT zcela samostatně vytvářely nové značené trasy bez návaznosti na trasy stávající a bez účasti značkářských orgánů KČT. Navrhuje-li tedy odbor KČT zřízení nové trasy, měl by dodržet následující postup:

- 1) vypracovat návrh se stručným popisem trasy se zdůvodněním potřebnosti nové trasy doplněný zákresem na kopii mapy vhodného měřítka, přílohou by měl být souhlas vlastníků nemovitostí s vyznačením trasy, pokud uvažovaná trasa povede po soukromých pozemcích,
- 2) tento návrh postoupit příslušné okresní značkářské složce KČT (pro okresy Praha-východ, Praha-západ a hl. m. Prahu plní tuto funkci Oblastní rada značení Praha) k dalšímu jednání,
- 3) pokud okresní značkářská složka návrh doporučí k realizaci, předloží jej ke schválení regionální (tj. krajské) značkářské složce,
- 4) pokud je návrh schválen, zařadí se tato trasa do plánu značení zpravidla až v roce, kdy

Do konce května 2001 se dělalo stružka
2x týdně a nebylo se sílaček zapřívatele
poat stále zápisky. Zde jsou výsledky
téhoto období:

- S pomocí fy Kaše - zahradnické služby, občian-
ny po dlouholetém kamečbání jablem
v ryhtizované školní zahradě.
- Byl zde ryhtován záhon, do kterého byla
zasazena asi stovka skomků (50 dubků,
asi 30 buků spolu s autochtonními javorů),
které by po 2-3 letech měly poslat
k našim výsadbám. Tím začala práce OS
o svéinow čist školní zahradě.
- Upraveno bylo okolí Svatojáclavské kaple,
hlavně veslička ke „koupašti“, která bude
součástí ryhtizované trasy.
- Za účasti dvanašti členů spolku se
uskutečnila procházka po ryhtizované
trase spolu s vysvětlením zásad kmačeni.
Značení započala pak čtyřčlenná skupina
příkopníků památného dne 16. května
od muzea, 13.5. z druhé strany od koupašti.



Konečně jednámo se starostkou
v parku o potřebách OS, dohodnuty některé
podstatné věci: údržba parku, lavičky
(jejich obnovení po nedivné devastaci),
stojan na kola ap. Jednání bylo úspěšné,
protože asi za tři týdny se objevila první
na zahradku vyrobena lavička v rybníku
(16.5. p. Stančík).

31. května se sešla osmičlenná
velice dělná skupina, která řádila H.K.
jak makroelit plánu okružní trasy
na dřevěný panel, který bude umístěn
u kostela na okraji parku. Okružní trasa
"žilovské rybníčky" byla vyznačena v ke-
kadním čase (během tří týdnů). Slavnostní
otevření trasy se plánuje během června.
Kromě bylo dohodnuto kosení kolem rybníka
za měsícem.



červen 2001

pečičky na známění nýzobly panelu
 ku skace a nýzobly kmaček. mapku na panelu
 nýzobly H. Košťáková. Pechové cedulky
 po methodě s KČT udělali p. Věch, nabíeli
 členové spolku a byly mapy a nýzobly
 Jana Teplá. Ve středu 27. čírná byla
 na slavnosti obřevna masat instalaci
 úředního panelu u kostela. Byly posekány
 kapinky u nýzobly a u muzeu a téi lydný
 usalo přemlouvaní služeb mýslu, aby
 byly kromědy odruzeny, což se nakonec podařilo.

červenec a srpen 2001

7 měsíc dovolení, také pracovali také
 pro manžele Šmidovi, kteří přepřevřovali
 na base pechové směřovky. Křovinoři
 pracoval u Lázní.

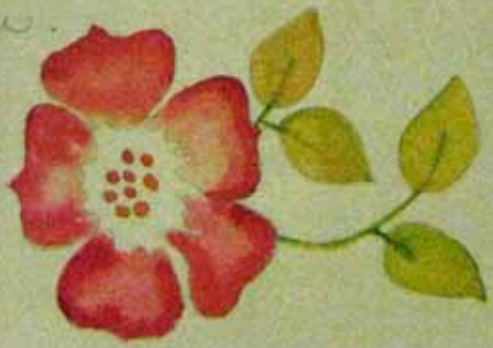



SVATÝ JÍLOVÝ

VYDÁVÁ OBECNÍ ÚŘAD V DAVLI

Číslo 263

červen 2001

Cena 5 Kč

* * *

Nový výletní okruh JÍLOVSKÉ VYHLÍDKY

Okrašlovací spolek Jílové u Prahy, založený roku 1892 a obnovený 1999, zřídil pěší turistický okruh spojující nejhezčí místa v okolí Jílového, ležící dosud mimo značené turistické trasy. Okruh je značen červenobílým tvrccem, vychází od kostela na náměstí a spojuje vyhlídky Boží Skála, Svatá Anna, vrch Pepř, U Obrázku, kalka a dále 320 let starý dub a Svatováclavské Lázně. Okruh měří 10 km a je na něm umístěno 7 laviček informačních panelů. Na šesti místech lze cestu končit a vrátit se zkratkou do Jílového.

Ing. Otakar Šmíd

...

Co Vy na to? Z Davle se dostanete do Jílového např. vlakem (v sobotu ráno 8.05, 10.06, 11.48 nebo v neděli odpoledne 14.04, 16.04) za 20 minut jste v Kabátech a za dalších 20 u kostela... Trasa se Vám prodlouží nejen z nádraží (případně zpět) - od obrázku či lázni se můžete vydat pěšky zpět do Davle.

Možná, že něco podobného by se dalo udělat také v nejbližším okolí Davle. Jen kde vzít ten spolek. Našel by se někdo?

kv

Nový vyletní okruh „Jílovské vyhlídky“

Mnohý z Vás si ve svém okolí všiml nové turistické značky: obhlípně děleného čtverce, jehož pravá horní polovina je červená a levá dolní bílá. Těmito symboly Okrašlovací spolek v Jílovém vyznačil pěší okruh spojující místa se zajímavým výhledem na město i do vzdálené a bližší krajiny.

Okruh poslouží turistům, kteří během polodenního výletu přijdou nejhezčí místa v okolí města, ale i obyvatelům a chatarům. Řada z nich má své houbařské rajony, které pravidelně navštěvuje, ale krajina na opačném konci města jim může připravit mnohá překvapení.

Dochovným otcem projektu je jednatel Okrašlovacího spolku Mgr. Ivo Nevečeřal, který vymyslel trasu i značení podle norem KČT, včetně výroby šablon. I ostatní členové spolku se činili podle svých sil a schopností. Poděkování patří vedení města za láskavou podporu a těm, kteří značky uchovají na svých nemovitostech.

Trasa měří i se dvěma odbočkami 10 km, je na ní sedm laviček a informačních panelů. Cestou je možno na šesti místech

ukončit a vrátit se zkratkou do Jílového. Od informační tabule v parku u kostela na náměstí navštívíte postupně Boží skálu, Mlýn v Kabátech, Svatou Annu, Pepř, vyhlídku U obrázku, Hraniční dub, Skalku a Svatováclavské Lázně s přílehlým mokřadem. Z hlediska rozhledu má primát Skalka, z níž je za dobrého počasí vidět horu Říp a další hory na severu Čech.

Všem, kteří se cestou po Jílovských vyhlídkách vydají, přeji mnoho hezkých zážitků.

Ing. Otakar Šmíd

* * *

Jílovské noviny 6/2001 str. 8



OKRUŽNÍ TRASA "JÍLOVSKÉ VYHLÍDKY"

byla vytyčena a je udržována zdejším okrašlovacím spolkem ve spolupráci s vedením města a Regionálním muzeem v Jílovém u Prahy. K vyznačení bylo použito symbolu červeného místního značení. Vede většinou polními cestami po kopcích nad městem, odkud malebnost zdejší krajiny obzvláště vyniká. Chce ukázat návštěvníkům krásná místa v bezprostředním okolí někdejšího královského zlatohorního města, z nichž většina nebyla stávajícím turistickým značením zatím zpřístupněna.

Délku cesty si můžete zvolit. Celý okruh i se dvěma odbočkami měří 10 km. Zhruba na každém kilometru okruhu však narazíte na cestu, která umožňuje návrat do Jílového. Tím si cestu zkrátíte. Z vyhlídkové cesty je možné se také napojit na několik turistických tras s obvyklým pásovým značením KČT.

Na cestu doporučujeme mapu č. 40 Benešovsko a Dolní Posázaví (edice map KČT), která je k dostání v muzeu, jehož brány jsou pro Vás otevřeny celoročně (mimo pondělí). Zde a v informačním centru můžete získat leták "Jílovské vyhlídky" s popisem cesty.

Kilometráž: Jílové - Boží skála 1 km - silnice (Kabáty) 1 km - Svatá Anna (návrší s kapličkou) 1 km - Pepř 0,8 km - U obrázku 2 km - Hraniční dub 1,2 km - Skalka 1,5 km - Lázně 0,5 km - Jílové 1 km. Celkem 10 km.

Vysvětlivky k číslům na mapě:

- 1 Boží skála (413 m) - lavička s výhledem na město a část jílovských "zlatých hor".
- 2 Křížek nad Vráží a Kabáty - lavička, polní cestou je možný návrat do Jílového.
- 3 Bývalý Podhrázský mlýn na Jílovském potoce (u silnice č. 105), dnes je tu zchátralý dům.
- 4 Svatá Anna - návrší s výklenkovou kapličkou z r. 1716, která sloužila především horníkům k prosbám a díkům za šťastný návrat ze zlatodolů.
- 5 Pepř (448 m) - na jižním svahu v obci Studené bylo poslední centrum těžby zlata na Jílovsku v letech 1958 - 1968, výhled na Jílové, z opačné strany kopce výhled na Brdy.
- 6 U obrázku - rozcestí turistických značek, 100 m po okružní trase lavička s vyhlídkou.
- 7 Hraniční dub - patrně nejstarší strom Jílovska, v rohu někdejší hranice pozemků pražského arcibiskupství a města Jílového.
- 8 Skalka (437 m) - místo dalekého výhledu na západ a severozápad. Na místě tabule s texty.
- 9 Svatováclavské lázně - pramen, kaple z r. 1738, na místě tabule s obšírnými informacemi, hezké místo k posezení na lavičce.

Popis trasy je na druhé straně listu !

POPIS TRASY "JÍLOVSKÉ VYHLÍDKY"

Okruh je samozřejmě možné projít oběma směry, i když je v tomto textu popsán podle míst očíslovaných na mapě 1 - 9.

Od kostela sv. Vojtěcha na náměstí zamíříme k brance pod zdi muzea, kterou projdeme do parku za muzeem. Původní záměr nového městského parku (započatý v 80. letech) nebyl plně realizován pro restituce pozemků. Město a hlavně okrašlovací spolek, dělá co může, aby se Vám tu líbilo (např. seká i část soukromých pozemků, o které vlastníci nedbají). Cesta pokračuje východním směrem podle rezavých plotů bývalého JZD. Jakmile se cesta vyhoupne na návrší, vidíme již směrem k jihu vrchol Boží skály (1), na kterou směřuje naše cesta pravouhlou zatáčkou mezi poli.

Když se nasytíme pohledu z lavičky na Jílové a jeho "zlaté hory" - hřeben na západě - jdeme z kopce k prvnímu rozcestí. Zde krátce vpravo a u křížku s lavičkou (2) vlevo po mezi. (Pokud neodbočíme na mez, polní cesta nás zavede zpátky do Jílového.) Pěšinka po mezi směřuje k chatám, mezi kterými se spustíme vpravo cestou z kopce na hlavní silnici č. 105. Po ní opatrně asi 50 m z kopce a vpravo na můstek přes Jílovský potok. (Kdo by chtěl na nádraží, pokračuje po silnici dalších 200 m.) Teď budeme necelý kilometr stoupat podél bývalého Podhrázského mlýna (3), mezi chatami a lukami až na návrší s kapličkou pod lipami. Místopisný název Svatá Anna (4) je podle výklenkové kapličky z roku 1716. Přečteme si panel naučné stezky "Jílovské zlaté doly", kterou zde křížíme. Milovníkům výhledů doporučujeme nespokojit se pohledem od lavičky, ale sejít po louce asi 100 m pod ní. Odtud je vidět městečko jako na dlani, navíc na východě zalesněný hřeben Kněží hory (488 m) a na jihu vrchy Středočeské pahorkatiny.

Náš okruh pokračuje přibližně západním směrem cestou podél chat, ale nikoli po modré značce. Na prvním rozcestí vpravo (opět jsme se sešli s naučnou stezkou, po které chvíli půjdeme) do kopce na vrchol Pepře (5) s další vyhlídkovou lavičkou. Až se vynadíváme, sejdeme dál kousek z kopce k tabuli naučné stezky a odbočujeme vlevo starou "Luckou cestou", která dříve spojovala Jílové s Lukami pod Medníkem. Ta nás vede po okraji obce Studené na silnici, po ní vpravo asi 100 m na křižovatku a vlevo po silnici směr Luka. Ze silnice odbočíme první polní cestou vpravo do lesíku s chatami a jsme na rozcestí s názvem U obrázku (6). Zde vpravo po žluté značce k další vyhlídkové lavičce. Kousek za lavičkou odbočujeme ze žluté značky vlevo, přes les sejdeme k silnici. **POZOR !!!** Přejdeme rychle silnici. Za silnicí přes "houbařské parkoviště", po chvíli je tu z naší trasy vyznačena odbočka k Hraničnímu dubu (7). Trasa pokračuje vpravo přes další silnici (na Zahořany) a již stoupáme do chatové osady Kamenná Vrata. Zde si nenecháme ujít vyznačenou odbočku na vrchol Skalky (8), která je jedním z nejhezčích míst trasy (daleký výhled, lavička, zajímavá informační tabule). Po návratu ze Skalky cesta pokračuje po silnici k Jílovému a z ní odbočuje vlevo do bývalých Svatováclavských lázní (9). To je poslední zastávka, zbývá ještě asi 200 m hezké pěšiny, a pak již městskou zástavbou domů.

Zdrávi došli! Je tu krásně, přijďte zase!

NOVÝ VÝLETNÍ OKRUH „JÍLOVSKÉ VYHLÍDKY“

Okrašlovací spolek Jílové u Prahy, založený roku 1892 a obnovený 1999, zřídil pěší turistický okruh spojující nejhezčí místa v okolí Jílového, ležící dosud mimo značené turistické trasy. Okruh je značen červenobílým čtvercem, vychází od kostela na náměstí a spojuje vyhlídky Boží Skála, Svatá Anna, vrch Pepř, U obrázku, Skalka a dále 320 let starý dub a Svatováclavské Lázně.

Okruh měří 10 km a je na něm umístěno 7 laviček a informačních panelů. Na 6 místech lze cestu ukončit a vrátit se zkratkou do Jílového.

Ing. Otakar Šmíd

Regiony - Zpravodaj obcí pražského jihovýchodního regionu ročník 2, číslo 6/2001

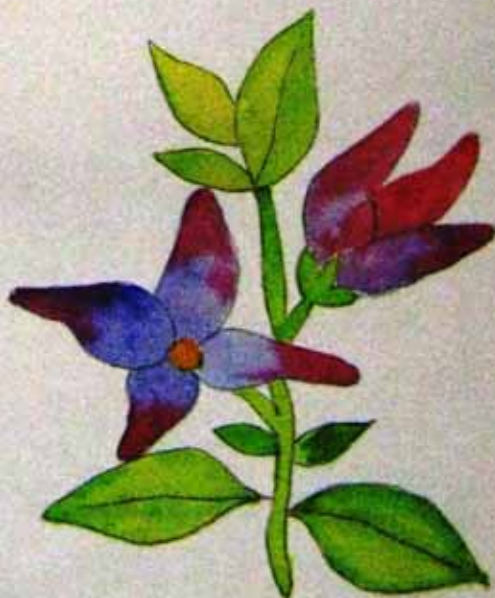

Káru 2001

Seznam kopírů w rybníku w muzeu w
ukázalo nad naše síly. Služby města také
nepomohly, takže se w této lokalitě k lep-
šim nic nepohnulo. Doznačili jsme naši
okružní trasu a připravili na ni jedno kon-
krétní stanoviště w rámci tradičního jíl-
ského pochodu za sloujem 22.9., jehož jsme
byli spolupřádateli.

Kýjen 2001

Na místě O. Šmída jsme se pošli
po zamýšlené trase severní větví našeho
okružní od Káru přes Radlitz, Ráček, Chlouň
k lavičce nad sáňkařským svahem (na Rakovec).
Tato větev cheme vyznačit na jaře



listopad 2001

Byla zhotovena pilchová schránka
a na skalce instalována „vicholová
knížka“. Zápisů se mi jsou kalim nesměs
povzbudivé. To máš těš.



18.10.01

JE TI HEZKY. CELA' TRAM JE PĚKNĚ
POSTAVENÁ A DÁ' ČLOVĚKU MOŽNOST PROZÍT
MĚLO KRÁSNĚ DOHA NEBO KOUSKŮ OD
DOKONÁ AMŽ BY SE TRMÁCEL JAKO IDIOT
DO TALENTŮ KRASIN A VIDĚL. TAM KUCHRA
NEJUVÍ TO SAMĚ, ALE SPÍŠ MNOHEM PĚKNĚ.
A ZA TU JE POTŘEBA PODEVŮAT VŠECH
VÁH, KTERÝ TO ASI ČITĚ TAKY TAK

DÍKY
Wendy



Pohni kostrou aneb rozhlédni se po okolí

Během letošního roku byla uvedena v život, díky Okrašlovacímu spolku, značená stezka po zajímavých místech a vyhlídkách v okolí Jílového. Je to skutek opravdu chvályhodný.

V době, kdy Vám téměř každý vyjmenuje různá přímořská letoviška, při otázce, jak zná své nejbližší okolí, jen pokrčí rameny. Nelze než lidem, kteří se o zrod této stezky zasloužili, poděkovat. Jestlipak víte, jak se jmenuje nejvyšší kopec v okolí Jílového. Že nevíte? Nebo si nejste zcela jisti? Rada je jednoduchá. Vezměte batoh se svačinou, nezapomeňte na dalekohled a vyrazte. Trasa začíná a končí u muzea v Jílovém.

Ptáte se, kde vzít v dnešní době čas na výlet? Opět celkem jednoduchá odpověď. Když během Vánoc, kdy máme všichni nějaký ten den volna, vstaneme z křesla, vypneme televizi, odložíme mísu s cukrovím, tak v tu chvíli máme čas vyrazit s rodinou na pěší výlet.

Večer, až zase usedneme do svého křesla, budeme moci v klidu říci: To jsme si dneska krásně protáhli tělo, shodili nějaké to vánoční kilo a viděli okolí našeho města. A ještě si budeme moci odpovědět na otázku, který kopec nad Jílovým je vlastně ten nejvyšší.

Mně nakonec nezbyvá, než Vám popřát hezké počasí na výlet, pěkné vánoční svátky a mnoho úspěchů v novém roce 2002.

Tomáš Vršík

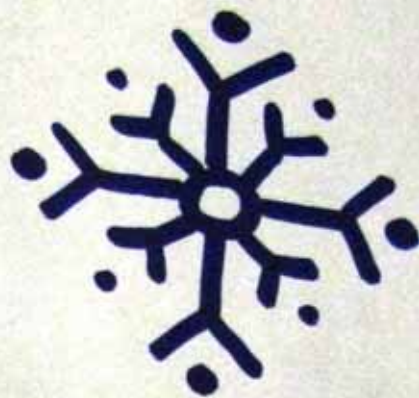

Zápis z vrcholové knihy na Skalce

Okrašlovací spolek děkuje autorovi předchozího článku a všem, kdo něco napsali do vrcholové knihy na Skalce za uznání. To je každému příjemné. Při takové příležitosti je dobré si vždy říci – „všechna sláva, polní tráva“ nebo „jednou jsi dole, pak zas nahore“, to aby člověk nezapomínal na nestálost všech věcí a neusnul na vavřínech. To nebezpečí nám naštěstí nehrozí, protože vavříny v Čechách nerostou. Leda bychom si museli jít lehnout do Středomoří. Škoda, že nás praotec Čech nezavedl více na jih, nemuseli bychom tolik utratit za dovolenou a za topení.

Neprofadejme však pesimismu. Vidíme zas třeba Alpy z druhé strany, nehrozí nám tolik rakovina kůže z přemíry slunečního záření a co hlavně, neusínáme na vavřínech.

Mějte se hezky, krásné Vánoce, vše dobré v příštím roce.

Okrašlovací spolek
v Jílovém u Prahy

Jílovské noviny 12/2001

prosinec 2001

22.12. v sobotu se uskutečnil „Slunovratný výlet“ ke obětinnému kamennému mas kněžů hoře. V počtu deseti členů spolku jsme se pak ohráli bylinkovým čajem a pohovořili v Bothu u Jval. Dobrý ráno roku to byl. Škoda jen, že nás moc není.

obětní kaminy
na Křiži hoře



22. 12. 2001

„Anořalový ryhl“



naš „gura“ Jir. Nováček
vyhlíží do budoucnosti
copak nám asi přinese
mory' rok 2002?

Teď se vánoce a vše
vyhlíží do r. 2002!



10 hlavních pošetilostí zastánců dálnice dolním Posázavím

1) Dálnice urychlí dopravu

Ano, např. do Berlína a do Říma. Ale do Prahy se dál budeme plazit kolem kráské nemocnice.

2) Dálnice ulehčí místním silnicím

Naopak, nasaje dopravu i z míst, odkud se nyní jezdí po staré Benešovce nebo podle Vltavy. Dále při zácpě na dálnici před Prahou se všichni rozjedou po okreskách.

3) Dálnice přivede podnikání

Ano, např. asijské tržnice, trpaslíky a prostitutky. Trpaslíci platí daně Sněhurce, ostatní nikomu.

4) Dálnice vytvoří pracovní příležitosti

Ano, zejména kriminalistům a sběračům odpadků

5) Dálnice omezí průjezd Jílovým

Naopak, spolyká peníze, za něž by byl pořízen obchvat Jílového a řady dalších obcí.

6) Pokrok nelze zastavit

Ano, avšak pokrok se vždy ubírá jinudy, než mu naplánujeme. Co jsme věděli před 10 lety o internetu a mobilních telefonech? Vše nasvědčuje tomu, že příštím pokrokem budou rychlodráhy a kontejnerová železniční doprava zboží.

7) Dálnici zaplatí Evropská unie

Nikoliv, ekologická kritéria v Evropské unii jsou nesmlouvavá. Jako nedostaneme ani Euro na průchod dálnice Českým středohořím (ČR žádala 130 milionů Euro), nedostaneme ani na průchod dolním Posázavím.

8) Dálnice přiláká bohaté turisty

Nikoliv, bohaté turisty přiláká neporušená krajina s perfektním ubytováním co nejdále od dálnice.

9) Dálnici zanecháme trvalou stopu v dějinách

Ano, podobně jako povrchovými doly v Podkrušnohoří (viz Slovník naučný: Heronratovský komplex).

10) Ekologičtí aktivisté dostávají miliony od zámožných lobystů.

Středočeské hejtmanství má podle zákona předložit k D3 alternativní projekt v souladu s návrhem ministra Kužvarta, ale prý na to nemá peníze. Navrhněte alternativní známým lobystům, aby tento alternativní projekt sponzorovali.

První část, o. šmíd, uveřejněno ve výměšce DS na náměstí

17. října 2001



leden 2002

Průběh zločinu je stále krásně a v každé
doti. Navzdory tomu, že právě prouží zima
a mráz a příroda odpočívá pod sněhovou
průběhou ...



... členové občanského spolku neodpouívají a dělají
co se dá. Dá se například zkontrolovat lavice na
„Skalce“, tam umístěná informační tabule, meteo-
logická stanice a klamě, neholová kniha.
Nemí již zase plná zápisů? Neodnesl nějaký „skleničku“
látkou? Nad zápisem se většinou velice potvrdíme
a měkče náš i dojmou. Většinou jsou to upřímné
zápisů dětí, které náš překvapí hloučkou citu
k této krajině. Děti často dopovídají své zápisů
kresbami. náš zase dopovídá náš pes, jak je mámě
zjistit na fotografii.

únor

Dne 13. 2. 2002 se konala valná hromada
obšťovaciho spolku v Jilově u Prahy.

Valné hromady se zúčastnili 11 členů spolku
a 3 hosté.

Byli to jeho členové:

Nevčerač
Kostáček
Kostáková
Krátká
Jankovec
Tošovský
Hrosová
Fürbacher
Adamková
Jmíd
Jmídová

Hosté: Hrabec
Limandl,
Kalanová

Byla předána zpráva o činnosti O.Š. z r. 2001 a
byl předložen návrh "Plán práce na r. 2002".
V diskusi vystoupili někteří k ní její hosté.

Zpráva o činnosti Okrašlovacího spolku v Jílovém v r.2001

- Leden** - valná hromada
- Únor** - připomínky k návrhu zadání změny územního plánu města zejména ohledně zakreslení trasy dálnice D3
- paní starostka přijala nabídku čestného členství v Okrašlovacím spolku
- Březen** - průklest stromů a keřů v parku za muzeem
- výlet vlakem do Mníšku pod Brdy, okružní cesta po naučné stezce ke Skalce na Hřebenech a zpět kolem mníšec-kých rybníků
- průklest stromů a keřů kolem Svatováclavských Lázní za spolupráce členů sdružení Krajina 2000
- Duben** - průklest stromů a keřů kolem koupaliště /neboli požární nádrže/, propojení koupaliště se Svatováclavskými Lázními novou cestou východně od mokřadu
- v rybízovně školní zahrady byla založena zásobní školní listnáčů pro výsadbu alejí. Jsou zde duby, buky, javory a habry v celkovém počtu asi 100 ks.
- Květen** - pokračování parkových úprav u Svatováclavských Lázní, koupaliště a spojovací cesty
- započato se značením okružní trasy "Jílovské vyhlídky" /Muzeum - Boží skála - Kříž nad Vráží - Kabáty - Vrážích - Svatá Anna - Pepř - U obrázku - Hraniční dub - Skalka - Svatováclavské Lázně - koupaliště - náměstí/
- Červen** - výroba a osazení hlavního informačního panelu trasy "Jílovské vyhlídky" v parku u kostela. Mapu trasy výtvarně zpracovala pí Košťáková.
- dokončení značení trasy a průklest úseku Kříž nad Vráží - Kabáty, vedoucího po zarostlé mezi
- posekání obtížně přístupných míst v parku za muzeem
- výroba směrovek a informačních cedulí pro trasu "Jílovské vyhlídky"
- informace o trase "Jílovské vyhlídky" v tisku Jílovské noviny, Soutok /Davle/, Region /Jesenice/

červenec

- úpravy značení trasy "Jílovské vyhlídky" s ohledem na vegetaci, osazení směrovek a informačních cedulí
- zalévání školky listnáčů

srpen

- sekání vegetace u Svatováclavských Lázní a na cestě ke koupališti

září

- opravy značení trasy po působení vandalů
- pořadatelská služba na kontrolním stanovišti "U obrázku" při "Pochodu za Šlojířem"

říjen

- procházka po připravované severní větvi okružní trasy /Skalka - Dubík - Sirotčí Strouha - Lipový Vrch - Radlík - Ráček - Chotouň - Lavička na Rakovce - škola muzeum/

listopad

- zhotovení a osazení plechové schránky na vrcholovou knihu na Skalce

prosinec

- slunovratný výlet ke keltským obětním kamenům na Kněží hoře s instruktáží místního druida Ivo Nevečeřala. Večer posezení v útulném srubu téhož v Borku.

*jak je vidět, na papučě
a pohodlný gauč členové
Okrašlovacího spolku
zdaleka ještě nepomýšlejí!*



Okrešlovací spolek v Jílovém u Prahy

Plán práce na rok 2002

- "Jílovské vyhlídky" - zprovoznění severního okruhu + osazení dvou laviček
- nové stromy - upřesnit pro průzkumu vhodných lokalit, např. v ulicích, jako Spartakiádní, před Pendrekovem ap.
- krmítka pro ptáky - v parku za muzeem, v parku před kostelem
- pítka - bude-li to technicky možné snad v parku před kostelem
- stojan na kola - v nejbližším okolí náměstí
- kříž - umístit v lokalitě na Vráži
- pohlednice - usilovat o vydání pohlednice s mapkou a s výhledy na Jílové
- internet - even. se podílet na příspěvcích přes p.Piskáčka

Trvalé úkoly:

- údržba a opravy všeho, co jsme udělali (lavičky - nátěry, trasy ap.)
- na vyhlídkových trasách a místech - sekání trávy, prořezávání stromů a keřů (ve vegetačním klidu)
- Svatováclavské lázně - pokračování v úpravě inter. ve spolupráci s akad. malířkou paní E.Nevrlou
- práce v parku za muzeem uskutečňovat vše potřebné a možné v koordinaci s MěÚ, jenž by měl být garantem všeho, co se v parku děje

Schváleno
na výroční členské schůzi
dne 13. 2.2002

1992 110 let Okresní spolků
- od these okaly - na vsta postapano
- In stadi de voblaicid - prvotni mesice pro nedelatelstx

Okrašlovací spolek v Jílovém u Prahy

Plán práce na rok 2002

- "Jílovské vyhlídky" - zprovoznění severního okruhu + osazení dvou laviček
- "Stromy milénia" - osadit alej ke sv. Anně
- 5 - 8 stromů před Pendrekovem
- totéž do Spartakiádní ulice
- podle možností a návrhů i jinde
- kramlíka umístit na náměstí a v Lázních
- pítka - pokud možno umístit na Masarykově nám. či v jeho okolí
- stojan na kola umístit na náměstí nebo v jeho nejbližším okolí
- altánek - příprava skicy, even. projektu v souladu s názory města, a to i z hlediska materiálu, umístění ap.
- kříž - umístění nového kříže v lokalitě nad Vráží

- příprava výstavy 110 let OS v Jíloví - Z jarely - podzim 2002

Trvalé úkoly:

- údržba a opravy všeho, co jsme udělali (lavičky - nátěry, trasy ap.)
- na vyhlídkových místech a trasách - sekání trávy, prořezávání stromů a keřů
- v Lázních a na sv. Anně vylepšit vše, co půjde
- práce v parku za muzeem uskutečňovat v žádoucí koordinaci s MěÚ, jenž by měl být garantem všeho, co se v parku děje

JÍLOVSKÉ NOVINY

Vydává Rada města v Jílovém u Prahy

3 / 2002

Nalva! hrada

13. 2. 2012

Zelinskí li se :

Právní 2x

Yostáhn 2x

Králka!

Janhovec

Tošovský

Stesava!

Fürba cher

Podmela!

Smětaně

Probec

Yisnawoll

Kalenova!

11 čtení

3 kade!

Lázní jsme
rodzím jsme
na vyhlídku
kolovou kni-
žení, že jsme

il rovněž dva
naučné stez-
výlet směfo-
rnopožárském
bětiště součas-
aké není prav-
osvětlující tuto

vyhlídky“ chtěli
m celého města.
ha-Lipový vrch-
Rakovce-škola-
ne osadit lavičky.
ie hodláme u par-
daří-li se, i pítko.
zských Lázní pak
práci při úpravách
ních přislíbila aka-
stí nad Vráží chce-
„Stromy milenia“
stromů ve vztahu

v návaznosti na jeho
ci zeleň v parku za
nu služeb s perspek-
tívě s historickým já-

žeho, co jsme dosud
romů a keřů, natírání
které zveme i zájem-
ku. Informace o nich
i. Totéž ostatně platí

otem“ okrašlovací-
G. Masaryka: „Jen
n ta práce je radost-

Ing. Otokar Šmid



JÍLOVSKÉ NOVINY

Vydává Rada města v Jílovém u Prahy

3 / 2002

Ze života spolků a organizací

Jubilejní rok Okrašlovacího spolku v Jílovém

Dne 13. února 2002 se v jílovském muzeu konala valná hromada okrašlovacího spolku. Valné hromady se kromě členů spolku zúčastnila paní starostka, která před rokem přijala do spolku nové členství, a hosté ze spřízněných občanských sdružení.

Pravidelný čtenář Jílovských novin jistě nebude okrašlovací spolek spojovat s kosmetikou nebo bižuterií, protože v jeho aktivitách již četl. Starobylý název spolku pochází z roku 1892, kdy byl založen, což je právě před 110 lety. Komunistickou éru okrašlovací spolek samozřejmě nepřežil, podobně jako ostatní prvky občanské společnosti. O jeho zrušení z popela se přičinil Mgr. Ivo Nevečeřal z Regionálního muzea v Jílovém. Letošní (v novodobé historii čtvrtá) valná hromada byla ohlédnutím za loňskou činností okrašlovacího spolku a přípravou aktivit v roce letošním.

V loňském předjaří jsme provedli průklest stromů a keřů v parku za muzeem a kolem Svatováclavských Lázní. Právně v Lázních byl též propojen novou turistickou cestou východně od mokřadu s hrází vodní nádrže. Tato cesta se stala první etapou okružní trasy „Jílovské vyhlídky“, kterou jsme na jaře vyznačili a v létě doplnili směrovkami a informačními prvky. Mapu trasy na panelu u kostela vypracovala paní učitelka Mgr. Marie Košťáková.



Část členů okrašlovacího spolku.

V parku za muzeem a u Svatováclavských Lázní jsme v průběhu roku několikrát posekali vegetaci. Na podzim jsme značení trasy opravili po působení vandalů a na vyhlídku Skalka jsme umístili plechovou schránku s vrcholovou knihou. Zápisy v této knize nás posílily v přesvědčení, že jsme svou prací mnoha lidem udělali radost.

Okrašlovací spolek v minulém roce pořádal rovněž dva výlety. Jarní – vlakem do Mníšku pod Brdy a po naučné stezce ke Skalce na Hřebenech. Zimní slunovratný výlet směřoval ke kamenům s tajupnými prohlubněmi v Hornopožárském lese. Tradovaný výklad, že se jedná o keltské obětiště současná literatura nepotvrzuje, ale přírodní původ také není pravděpodobný. Má-li někdo ze čtenářů informace osvětlující tuto záhadu, budeme za ně vděční.

V letošním roce bychom okruh „Jílovské vyhlídky“ chtěli doplnit o severní větev, čímž by se uzavřel kolem celého města. Jedná se o trasu Skalka-Dubík-Sirotčí Strouha-Lipový vrch-Radlák-rybník Ráček-Chotouň-Lavička na Rakovce-škola-muzeem. Na vyhlídce Dubík a u Ráčku chceme osadit lavičky. Věříme v dohodu s vlastníky pozemků. Dále hodláme u parku na náměstí instalovat stojan na kola a podaří-li se, i pítko.

V parku za muzeem a u Svatováclavských Lázní pak krmítka a hnízdní budky pro ptáky. Spolupráci při úpravách interieru kaple ve Svatováclavských Lázních přislíbila akademická malířka paní Eva Nevrlá. U rozcestí nad Vráží chceme obnovit zničený kříž. Na výzvu „Stromy milenia“ prověříme vhodné lokality pro výsadbu stromů ve vztahu k územnímu plánu města.

V součinnosti s městským úřadem a v návaznosti na jeho kroky chceme pomoci kultivovat stávající zeleň v parku za muzeem, případně v okolí bývalého Domu služeb s perspektivou pěší parkové cesty, a to rovnoběžně s historickým jádrem města.

Samozřejmě nás také čeká údržba všeho, co jsme dosud vytvořili, sekání vegetace, profezávky stromů a keřů, natírání laviček atd. Ale uděláme i pár výletů, na které zveme i zájemce, kteří nejsou členy okrašlovacího spolku. Informace o nich najdete ve vývěsce v horní části náměstí. Totéž ostatně platí i o všech dalších aktivitách spolku.

Jako symbol kontinuity s „prvním životem“ okrašlovacího spolku mi dovoluete závěrem ocitovat T. G. Masaryka: „Jen ta práce je plodná, která je radostná. A jen ta práce je radostná, která je dobrovolná“.

Ing. Otakar Smid



hřbitov



Letos jsme zahájili 6.3. na školní zahradě. Pracovníků nebylo moc - slovy dva. Franta lezl po stromě s pilou, protože je horolezec. Ivo dělal co šlo, protože co nejde, to nejde. Ořezali jsme větve z lip ve Spartakiádní ulici, aby po nich opičky ze ZŠ nemohly skákat do zahrady, pak jsme ještě něco postrachali a šli domů.

12.3. v úterý dva jednatelé spolku jednali: Umístili krásně zrenovovaný kříž ze hřbitova k lavičce nad Vráž. Bylo krásně a Ježíšek, ač zpodobňován jen na kříži, v tu chvíli byl veselý a věčně inspirující.

13.3. nás bylo hodně, t.j. pět. Jedna zůstala na školní zahradě, ostatní odtud odjeli terénním vozem Š 120 na Boží skálu: Před ní u cesty zůstali dva se třemi javory, které tu zasadili. Další dva jeli stále dále až ke kříži o kterém je řeč výše. Opravili zde několik estetických maličkostí a tím přivedli kříž k dokonalosti. Mezitím za nimi přišli ti dva od javorů. Všichni se pak pokochali jednak svým dílem, ale zejména dílem přírody vůkol, bylť hezký den a jaro ve dveřích. Pak se ještě všichni u kříže vyfotili, usedli na měkká sedadla jinak sešlého vozidla a byli rádi, že je veze domů.

20.3. pršelo celý den až do 15 h., takže v 16. h. do parku přišla jen hodná dr. Zdena Štrosová, která tu sesbírala odpadky a možná trochu smutně šla domů, že ji nikdo nepodpořil. Tak příště Zdeno, nezlob se.

27.3. se pracovalo v parku za muzeem v počtu čtyř osob. Rhododendrony zas prokoukly, zůstala hromada náletových dřevin, kterou snad Služby města odvezou.

28.3. péči jednatelů O.Š. se náš stojan na kola konečně ocitnul na náměstí, doufejme že k radosti cyklistů. Dvěma řetězy byl připoután ke klandru na začátku parku.



k lavičce nad Vráž jsme umístili krásně zrenovovaný kříž



duben



Žalují. Je smutné, že lidé, kteří sami nejsou schopni něco vytvořit a většinou jsou lidé jako vši, jsou schopni a v tomto případě nejvíce lidí, věci, které vytvořili jiní, ku prospěchu a potěšení všem - zničit.

Tak byl ulomen neznámými vandaly kříž nad křížem, který jsme tam minulý měsíc vytvořili. Nevzdáme ho a kříž postavíme znova.

V tomto měsíci jsme provedli velký průklest dřevin kolem Svatojánských Lázní a přitom se tam prokouklo. Kolem studánky jsme vysadili kapradí a brčtan, k položení blatníku a pomněnky. Uvidíme, co se ujme.

Jarovy, vysazené u Boží skály, jsme zalili a budeme o ně dál pečovat. Budou potřebovat ještě kůly a ochranu před okusem zvířat.

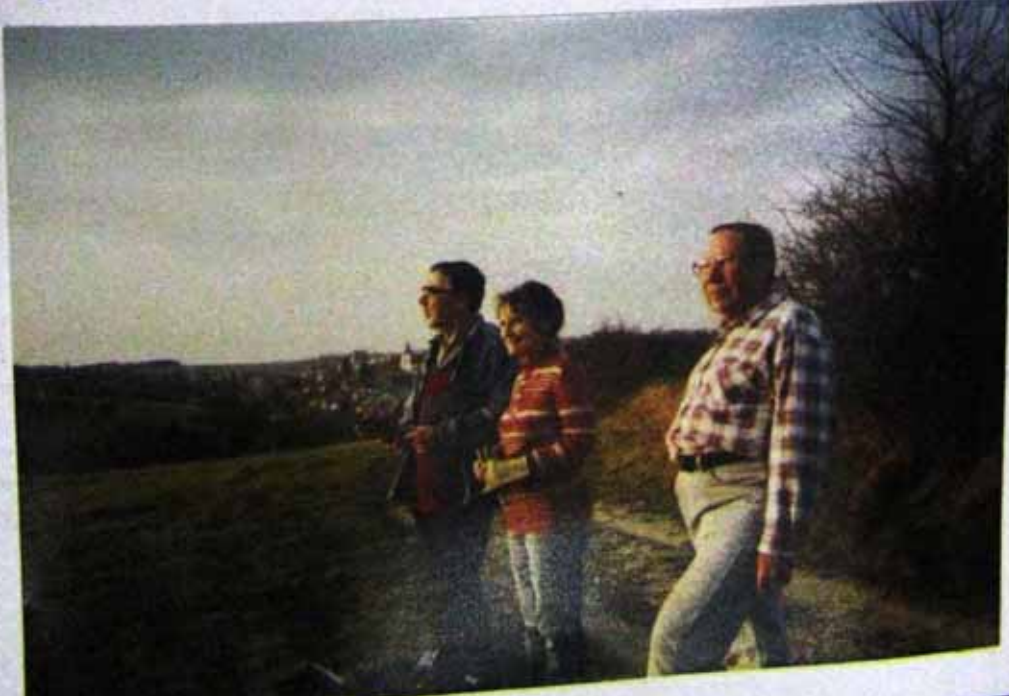

Na cestě k Boží skále



květen



Klíč nad kraji jsme oprávil a znovu osadil
na opustěný podstavce. Vídle rozkvetlých stromů
se krásně vyjíma a tvoří s nimi púvratnou
jednotu. Aniž bychom si to uvědomovali,
takové krajinné prvky rybněji podstatu
pocitu našeho domova.

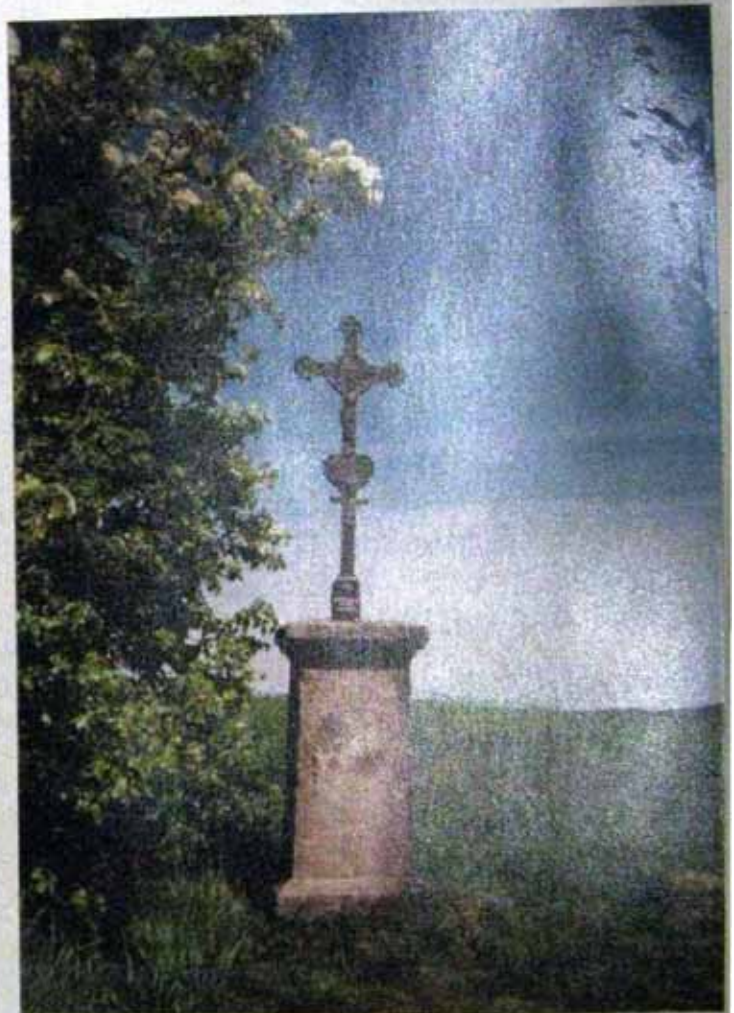

Kolem Svatováclavských Lázní bylo zase už
pěno práce. Hodně přešlo a krásně rostla
jak dřív. museli jsme ji často sekat a odkrýt.
Při těchto pracích jsme viděli hodně písíček
lázní, často celé rodiny s lidmi na kolech,
ale abstruční okružky žilovských vyhlídek. Je to
radost!



červen



V tomto měsíci jsme označovali severní
část okruhu Jičovské vyhlídky.

Jmí'doví označili masu u Skalky
na Radlík. Ostatní členové spolku označili
masu z Radlíka do Jičova.

Kromě matoránu značek jsme dělali pučkové
všech cest a opravy starých značek.

Tró křivčičal vyrobil pár nových směrůk
a tabulek a ty jsme pale na masách umístil.



Takové vesle barové st
můžete potkat jen na
masa Jičovské vyhlídky
Nem' to nádherná ?



OKRUŽNÍ TRASA "JÍLOVSKÉ VYHLÍDKY"

byla vytyčena a je udržována zdejším okrašlovacím spolkem ve spolupráci s vedením města a Regionálním muzeem v Jílovém u Prahy. K vyznačení bylo použito symbolu červeného místního značení. Vede většinou polními cestami po kopcích nad městem, odkud malebnost zdejší krajiny obzvláště vyniká. Chce ukázat návštěvníkům krásná místa v bezprostředním okolí někdejšího královského zlatohorního města, z nichž většina nebyla stávajícím turistickým značením zatím zpřístupněna.

Okruh sestává z jižní větve dlouhé 8 km (včetně odbočky), severní větve dlouhé 6 km a společné spojky přes Svatováclavské lázně dlouhé 1,5 km.

Popis trasy: Od kostela sv. Vojtěcha na náměstí projdeme brankou ve zdi pod muzeem do parku za muzeem. Zde je rozcestí obou větví. Popis začíná jižní větví a postupuje ve směru hodinových ručiček.

Podél areálu bývalého JZD a cestou vpravo mezi poli dojdeme na Boží skálu (1). Z lavičky je pohled na Jílové od jihovýchodu. Na další cestě mezi poli vidíme vlevo Hornopožárský les a v dáli Středočeskou pahorkatinu.

Na rozcestí s křížkem nad Vráží (2) je lavička s výhledem na jílovské "Zlaté hory". Cesta pokračuje po mezi a následně vpravo mezi chatami do údolí k silnici č. 105. Po silnici z kopce asi 50 m, pak na můstek přes Jílovský potok. (Silnice vede k nádraží).

Stoupáme kolem lesní tůňky bývalého Podhrázského mlýna (3) údolím "V rejžích" až na návrší s výklenkovou kaplí Svaté Anny (4) z roku 1716. Místo pěkného výhledu je asi 100 m východně: Pohled na Jílové, na východě zalesněný hřbet Kněží hory (488 m), na jihu Středočeská pahorkatina s Chlumem (506 m) a Neštětickou horou (520 m).

Okruh pokračuje na západ horní cestou podle chat, na prvním rozcestí vpravo vzhůru na vrchol Pepře (5) s další lavičkou a k informační tabuli naučné stezky "Jílovské zlaté doly". Zde odbočíme vlevo "Luckou cestou" s výhledem na Brdy po okraji obce Studené k silnici, po ní vpravo na křižovatku a vlevo silnicí směr Luka pod Medníkem. Ze silnice odbočíme první polní cestou vpravo vzhůru k lokalitě "U obrázku" (6). Zde je nejprve rozcestí, v souběhu se žlutou značkou dále kříž s obrázkem a lavička s výhledem přes bývalé doly ve Studeném a Kocourské údolí na Středočeskou pahorkatinu.

Kus za lavičkou odbočíme vlevo a posléze mírně vpravo a Ostřetínským lesem, který je součástí přírodního parku Střed Čech, sejdeme k silnici č. 104, tu překročíme a přes "Houbařské parkoviště" dojdeme k rozcestí.

Rovně vede odbočka k Hraničnímu dubu (7), nejstaršímu stromu Jílovska, vysazenému asi před 350 lety v rohu hranice pozemků města Jílového a pražského arcibiskupství. Z rozcestí vpravo pokračuje naše trasa, kolmo přetíná silnici na Zahořany a přivádí nás k rozcestí pod Skalkou. Zde končí jižní větev trasy.

Rovně, přes Svatováclavské lázně (9) s pramenem, kaplí z r. 1738, informačním panelem a lavičkou, vede spojka na náměstí, odkud jsme vyšli. Doleva z rozcestí začíná severní větev okružní trasy.

po ní jdeme po vrstevnici chatovou osadou Skalka a za ní odbočíme vpravo vzhůru k vrcholu Skalky (8). Panoramatický výhled severním a západním směrem poskytne pohled nejen na Hřebeny, keltské hradiště Závist a Hradčany, ale v případě příznivého počasí i na horu Říp a další hory severních Čech. Na vrcholu Skalky je lavička, informační panel a vrcholová kniha k vyjádření Vašich dojmů.

Pokračujeme sestupem severním směrem k vrstevnicové cestě, která nás dovede k osadě Kamenná Vrata. Zde odbočíme hlavní cestou doleva dolů a pod statkem další vrstevnicovou cestou doprava. Pod touto cestou se táhne pole, které odděluje horní a dolní Kamenná Vrata. Toto pole se má stát trasou dálnice D3, spojující sever a jih Evropy. Věříme, že se tak nestane.

Cesta nás dovedla na kraj lesa Dubík (10), odkud je výhled jihozápadním směrem. Pokračujeme v původním směru lesem, který je součástí přírodního parku Střed Čech, až k Sirotčí strouze (11), opředené romantickými pověstmi.

Za potokem cestou vpravo vzhůru dojdeme k třešňovce na Radlíku a po chvíli stoupání odbočíme ulicí "K lesu" vlevo a dojdeme k Lipovému vrchu (12). Dále vpravo překřížíme zelenou pásovou značku (po ní vpravo bychom došli ke stanici busu, případně zpět do Jílového), trasa pokračuje v původním směru.

Na kraji lesa vpravo, až u palírny přetne kolmo silnici č. 105 a pokračuje polní cestou dolů. Z této cesty neodbočujeme, až dojdeme k rybníku Ráček (13). Rybník je chovný, proto se jím potěšíme jen pohledem. Dále pokračujeme podél toku potoka na rozcestí pod Ráčkem, kde se scházíme s červenou pásovou značkou, po ní vpravo (stále po proudu potoka) k silnici do Chotouň. Po silnici krátce doprava a vzápětí opět doprava vzhůru lesem a po louce až k lavičce na Rakovce (14). Z ní je výhled na Chotouň, Pohoří, Drnku (436 m) a Hornopožárský les. Vpravo pak vidíte Boží skálu, která byla první zastávkou naší pouti.

Od lavičky trasa míří kolem hřiště a školy, vlevo obchází pilu, pod ní přechází silnicí do parku za muzeem, kde se u rozcestníku okruh Jílovské vyhlídky uzavírá.

Zdrávi došli! Je tu krásně, přijďte zas!



Červenec



V červenci jsme pokračovali v montáži směrovek a tabulek. U rybníka Račků přibyla další směrovka a blízko rybníka značky pro rozcestí. Pokračovali jsme se vysekávacími káry. Jeden členů spolku vypleto skromičky v naší škole, kterou jsme založili na pozemku za školou.

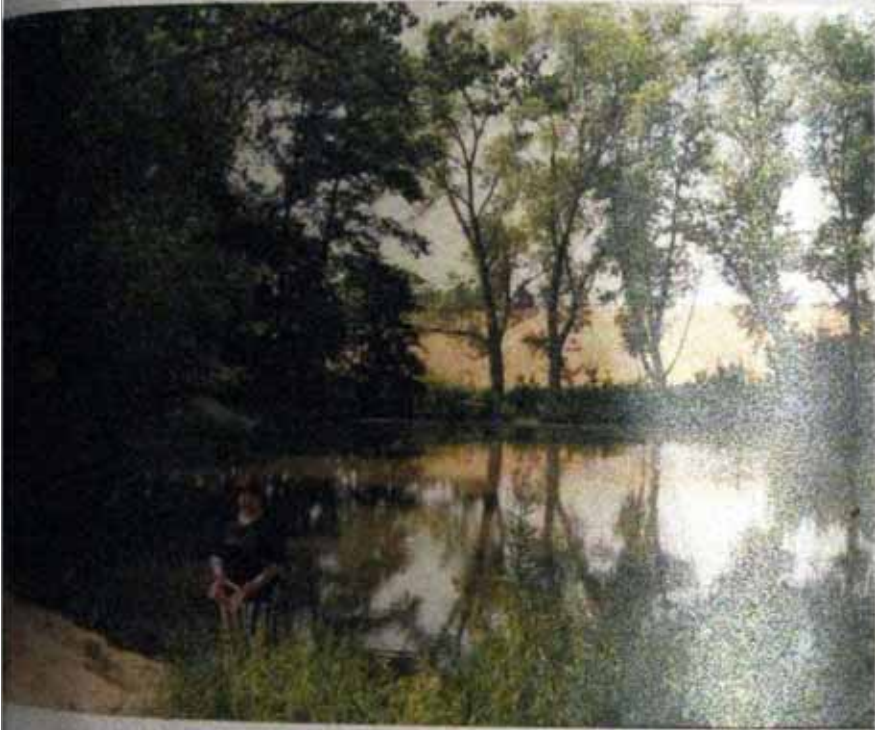

Rybník Račků
je opravdu pirátní!



Směl vypadá, že není
se rozhodnout, zda
k hospodu nebo pro
kafku.

U dr. hospody, oběd
zastavit, protože
dopoledne značko-
vá masu.





Okrašlovací spolek v Jilově u Prahy
 občanské sdružení pro ochranu přírody, krajiny a lidské morálky
 Masarykovo nám. 16, Jilové u Prahy, IČO 70538638, tel. 41950791

založen 1892

Připomínky k návrhu územního plánu katastru města Jilového u Prahy

- 1) Do územního plánu v rámci turistických značených cest navrhujeme zařadit i okružní trasu "Jilovské vyhlídky". Popis trasy s plánkem je uveden v příloze.
- 2) Do prostoru Žampachu (pakliže by se podařilo městu získat zpět louku u řeky) doporučujeme situovat sportovní rekreační areál (vodní turistika - ubytovna, camp, servis).
- 3) V blízkosti centra navrhujeme situovat turistický terminál (parking, veřejné WC, turistický hotel). Jedním z možných prostorů pro tento účel je bývalý Dům služeb s okolím.
- 4) V oblasti autobusové dopravy navrhujeme :
 a) místo dvou zastávek busu zrušených před čtyřmi roky, t.j. Petrov-rozcestí a Kamenná Vrata, zříditi jednu zastávku mezi nimi
 b) posílit návaznost busu na vlak zastávkou busu u vlakové zastávky v Lukách.
- 5) Vyčlenit v územním plánu koridory pro cyklistické trasy mimo silnice s motorovou dopravou.
- 6) Silniční obchvat Jilového v místě nejhlubšího zářezu pod Svatou Annou navrhujeme v krátkém úseku zakrýt a osadit vegetací. Tím by také jedna z nejhůžších turistických tras nemusela křížit rušnou silnici.
- 7) Kontraverzní trasu dálnice D3 navrhujeme ponechat pouze ve výkresu limitů, nikoli v hlavním výkresu územního plánu, neboť se jedná jen o jednu z mnohých alternativ.
- 8) V návaznosti na plánovaně prodloužení ulice Rudných dolů k požární nádrži, navrhujeme Senflukovu ulici změnit na jednosměrnou a opatřit chodníky v úseku brána - křižovatka s Karlovou.
- 9) Hlavní silnici č. 105 z Jilového do Kabátů opatřit chodníkem. Ten by současně mohl sloužit jako jednosměrná cyklistická stezka (do kopce) a předností pro pohyb chodců.

7/2002

Mgr. Hana...
30.11.2002

Artem



...dodobu dostaný, ale do n...
 ...s...
 ...na...
 ...na Rakovce.

Informační panel
na Rakovce



...jeme...
 ...na...
 ...na...
 ...na...
 ...na...
 ...na...



raai'

V čase jimi měli velký škol - připraveni, kaple a smek
 náležitých členů. Jma mše: B' dle toho, dle, ' longři
 mnoho-let, ad, meta byla slavnostní mše k počt
 patnáct - malého václově
 Šimlton' abidit' toho: škol' kaple a myšle, onich
 kaple, dle toho a myšle, dle. Také, přibližně, jednoduše
 ofečoba.

21.9 se konal kardinálovu' pout' " Za Štěpánem "
 zúčastnit se myšle, 170 účastníků. Mít ab
 mensimé přímý, účastníci on tyč o mše mše Byl
 přit' náležitě, Jma od 6 do 8 hodin podle slavnost
 kousky. Když se účastníci je z kardinálovu' slavnost
 " U otáčen' pout' byl kousky' a přit' mše
 volin s dle toho. Dle mše, včinnom' náleže,
 smyby se a chleby dostal' navěsta na mše
 a na četa.

Společně, probíhala cyklistika, akce s mšou
 " Den 3. " Jma' se účastnit on ab cyklisti, mše
 mimi' i Jma, Jytem' a HEP a účastník B' Jytem
 Tmava probíhala, př' předpřítel' dle dostává D.

28.9. se konala se smáčením, kardinálovu' slavnost'
 mše k pout' se, václově. Přit' formě, mše
 Jma' a mše se jimi, k 6. U. Pout' mše tom
 Jma' kousky' účastník. Slavnost, dle Jma', se
 se kousky' mše, ab' účastník a se Jma' účastník
 mše, kousky', kousky'



ma mše
 dle mše se dle, navěsta, při pout' " Za Štěpánem "



ma účastník se k
 " Za Štěpánem "



Pa mše klesl kaple mše. K pout' se, václově
 Slavnost mše p. Slavnost kousky - formě kousky
 k' formě se Jytem. Jytem lid' byl mše



Z fotografie je vidět,
 ab se účastník se kaple
 om' mše
 Slavnost' spolek
 mše, účastník, se účastník
 kousky' mše kousky'



říjen

mění říjen byl x známou
rybníky stromů.



17.10. vytrhali vyvadlem pan
Petrík 7 jeho pro vada
stromů "na pěstě" a
"Korčák" a 7^o den
Košaticí "rybní" a
stave 7 pěstě a
pro vyvadlem

18.10 4 stromy
7 stromů do
řím, dává
řady a stromy



← Vyvadlem řady na pěstě
a 2a řadu



30.10. Kůstěm
dalších 7 řad

31.10. řady
a 2a řadu
kustěm
vítěz a řady
bude 2. řada
by řady 2a

Orna a Borůvka, kůstěm
bude 2a řada

listopad

vytrhali 2 le
řady vyvadlem ?



- vyvadka na cestě k Borůvce, pěstě 7 řad
vše osvědčené kůstěm - N+J+K

- Jor a Orna - kůstěm droyka - vyvadka řady, duby
a smrků a kamenných Půdně

- k kůstěm vyvadka "U Orna", pěstě 8 řad
řady - duby, kůstěm, Jor a Orna

- pěstě Pěstě vyvadka řady a pěstě
mechanické - pěstě a kůstěm - duby, pěstě
řady - duby, kůstěm, Jor a Orna

22.11. - kůstěm
řady, Orna a pěstě
kustěm

26.11. - kůstěm
řady, kůstěm, Jor
řady, kůstěm



Jor pro vyvadka řady
na cestě k Borůvce, kůstěm
řady, kůstěm, Jor a Orna
řady, kůstěm



"STROM MILÉNIA"

TILIA CORDATA -
- LÍPA SRDČITÁ



Kráľovské kľakohorné mesto Žilovce má od 22. 11. 02
"Strom milénia" - lípu srdčitou. Prijíme ju, aby svou
krásou klidšila Pendrekov a svou výňu šíšila generace
našich potomku°. Aby v jejím stínu odpočívali starí
a hrály si děti. (Spraslik vedle lípy je Toniček - muž Ing. J. J. J.)

FAKTURA - DAŇOVÝ DOKLAD

231/02

Dodavatel:

Petr Kaše
 Zahradnické služby - EDEN
 Masarykovo nám. 18
 254 01 Jílové u Prahy
 tel: 241 95 08 44
 IČO: 616 47 586
 DIČ: 060 - 720910 0228

Odběratel:

VÚLHM Jíloviště - Strnady
 Praha 5 - Zbraslav
 156 04

IČO:

DIČ:

Bankovní spojení : Česká spořitelna a.s. - č.ú.0382817349 / 0800

Datum
vystavení: 20.11.02Datum
splatnosti: 20.11.02

Forma úhrady:

Označení dodávky:

Cena v Kč

Sazenice stromu milenia Lípa srdčitá 1 ks

1 000,-

(Začátek textu je pod fakturou)

Vysadili jsme tedy na okraj Pendrekova /nejohybnější části královského zlatohorního města/ v pátek 22.11. 2002 v 16 hodin za soumraku čtyřmetrový strom druhu Tilia cordata, lípa srdčitá.

Přejeme Ti stromku, abys ve zdraví přežil mnoho generací našich pravnuků a byl jim svou krásnou tichostí a pokorou ku pomoci v těžkých hodinách, které patří k průběhu života stejně jako chvíle lehké, radostné. Tak se měj hezky lípo.

Fakturoval: Kaše

Razítko a podpis:

PETR KAŠE
 NÁVRHY, REALIZACE A UDRŽBA ZAHRAD
 Masarykovo nám. 18, 254 01 Jílové u Prahy
 tel./fax: 0241950844 0603 77 99 85
 e-mail: pkase@sendme.cz
 www.zahradnickesluzby.cz

Cena bez daně:

Sazba DPH%

Celkem k úhradě:

1 000,-

I když na poslední chvíli, zúčastnil se náš spolek akce "Stromy milenia", která probíhala v letech 2001-2002. Jednalo se o výsadbu velkých sazenic rodů lípa, dub, javor, kdy na každou sazenici mohl akter získat ze státních peněz příspěvek 1000 Kč. Protože jsme si vzpomněli pozdě, mohli jsme vsadit jen jeden příspěvkový strom, koordinátor akce - VÚLHM Strnady - již peníze rozdál čilejším.

Pro Jilovské noviny 11/2002

Básnička z vrcholové knihy na Skalce, ležící na turistické trase Jilovské vyhlídky

Ptáček miluje zrní, růžička trní,
hvězdička nebe a já přírodu Tebe.
Krásné je žít, krásné je bojovat,
ale nejkrásnější je přírodu milovat.

Tomáš, Michal a malý Davidek



Jílové u Prahy 25.11. 2002

Rada města
Jílové u Prahy

Žádost o převzetí části bývalé školní zahrady do péče spolku

Dovolujeme si nové radě města připomenout naši cca rok starou žádost o převzetí části bývalé školní zahrady přiléhající ke Spartakiádni ulici, kde bychom chtěli zřídít uzavíratelnou veřejně přístupnou plochu s částí parkovou, sadovou, herní, možná i jinou. Žádost by měla být nyní pro Vás aktuálnější, protože ruina vyhořelé školní kolny a rozbágovaný prostor dodávají místu zvláště na malebnosti. Věříme, že se věc pohne, především k radosti všech obyvatel města, kteří kolem chodí domů, do práce, na procházku, na fotbal, do hospody a tak. Protože jsme na začátku zapomněli radě pogratulovat ke zvolení, činíme tak na konec.

S pozdravem

Ivo Nevečeřal
jednatel Okrašlovacího spolku
v Jílovém u Prahy

Označení úřadu adresáta
Pan Fiala

namo

Vážený pane,

Obracíme se na Vás s důvěrou, že nás všechny spojuje zájem o přírodu města Jílového. Okrašlovací spolek vysadil letos na podzim aleje stromů podél cest v okolí Jílového a u sídliště „Pendrekov“. Jsou to, s výjimkou jedné větší lípy, proutky, které do své největší ktrásy dospějí, až my tu nebudeme.

Byli jsme proto nemile překvapeni, že souběžně s tím bylo v centru města skáceno větší množství stromů. Pět pařezů v Tyršově ulici a tři v Krátké ulici, všechny o značném průměru a bez známek trouchnivění dřeva, dokumentují, že i kdyby koruna některého z nich vykazovala vady na kráse, bylo možné tyto vady odstranit bez likvidace celých stromů. Předpokládáme, že po formální stránce bylo ustanovením zákona učiněno zadost.

Žádáme Vás o laskavé sdělení :

- 1) Odkud vzešel podnět ke kácení stromů v těchto dvou lokalitách ?
- 2) Kdy a jak bude takto vzniklý deficit zeleně v centru města kompenzován .

S přátelským pozdravem za Okrašlovací spolek v Jílovém

Mgr Ivo Nevečeřal
jednatel

Jiří Furbacher
předseda

Zpráva o činnosti Okrašlovacího spolku v Jílovém v roce 2002

Únor:

Dne 13. února se konala čtvrtá valná hromada v novodobé historii Okrašlovacího spolku.

Březen:

Byly profezány lipy ve Spartakiádní ulici, osazen na sokl zrenovovaný kříž k lavičce nad Vraží, vysazeny javory k Boží skále a upevněn stojan na kola u parku na náměstí. Sbíraly se odpadky na turistických trasách. V parku za muzeem byly vyřezány náletové dřeviny rostoucí mezi rododendrony a v jejich okolí.

Duben:

Částečně jsme zrenovovali skleník ve školní zahradě, ten byl však dětmi záhy opět rozbit. Další pokusy v tomto směru považujeme za marné. Provedli jsme průklest a úklid kolem kaple a studánky ve Svatováclavských lázních a vysadili kapradí, břečťan a blatouchy.

Květen:

Kříž nad Vraží jsme opravili po vandalech a znovu osadili, rovněž směrovky na trase Jílovské vyhlídky. Sekali jsme trávu u Lázní i jinde.

Červen:

Vyznačili jsme severní větev okruhu Jílovské vyhlídky v trase Skalka, Dubík, Širotčí strouha, Lipový vrch, Radlík, rybník Ráček, Chotouň, lavička na Rakovce, muzeum.

Červenec:

Pokračovali jsme v montáži směrovek a informačních tabulek na uvedené trase. Trasa byla doplněna na informačním panelu u kostela a mapka byla publikována v Jílovských novinách. Letáček s popisem trasy a mapkou byl zařazen mezi propagační materiály Informačního centra. Zaslali jsme připomínky k územnímu plánu města Jílového, dosud bohužel bez odpovědi.

Spelen:

V parku za muzeem byl osazen nový rozcestník, mezitím bohužel již dvakrát zničený vandaly. Křovinořez proklestil bujnou vegetaci cestu u Svatováclavských lázní a nad Vraží. Opravili jsme zničené jižní větve Jílovských vyhlídek a vyplili skoiku stromků u školy.



výhled - cesta ke škole Jílov.

Přezimění laviček 3. 12. 2002

Šimůnek
 Zelený
 Kozel
 Jura
 Macek
 Jan
 Štěpán
 M. Holý



Travnice ke škole

Okrašlovací spolek v Jílovém u Prahy

kronika let 2005-2006

* *
≡ MMV ≡
* *

leden

Delší období podivných zim-
mezím, vystřídaly zimny, jáké
maloval Josef Lada.

Je spousta sněhu, když mrzne
jen praštil, ale příroda si
odpočine. Sníh přináší
na jaře kolik protibnau
vlaku a dělí se na sněhu
a ledu pořádně vyskoláci.

Na obrázku je zasněžená
Skalka s informačním
panelem a mcholou
knihou. Uě tam máme
s pořadí asi šestou.



Lidi s mcer chváli krásný výhled do kraje
a odmítají dálnici. Kupodivu někteří lidi,
celé rodiny, nebo skupiny turistů se vrau-
jí, takže od mcer máme už několik zápis-
ů. Asi se jim tu líbí.

OS se připravuje na svou rabou hornadu,
kteří se bude konat dne 2.2. v muzeu.

Lednové pranostiky

Tři králové (6.) mosty staví, nebo je boří
O svatém Erhartu (8.) zima zebe do nář
Na svatého Marcela (16.) zima leze do t
O svaté Anežce (21.) od kamen se necho
Jasně slunko na Vincence (22.) k vinob
chystá věnce.

Na sv. Pavla (25.) pohoda - jistá je úroda

*Na nejměle, ne mješa. Os jme kvědy 'městie
mplemny obkvalm' lidne 'pranostiky a poro'.
Kvěd' si je člou a kvě' se e kufneha
a vědy i jadrného vyjadřonái' nosiví púde*



a jistě zimní krajina.

Ohlédnutí Okrašlovacího spolku za minulým rokem

V roce 2004 jsme pokračovali v obnově několika drobných sakrálních památek a v úpravě jejich okolí. Cílem tohoto počínání byla snaha o oživení paměti krajiny v okolí Jilového, a připomínka důchového rozměru našeho bytí, (pojatá, vzhledem k zaměření členů Okrašlovacího spolku, velmi ekumenicky).

U dvou křížů nad Včelním hrádkem jsme instalovali vyhlídkové posezení s orientačním panelem. Na rozcestí na svahu Pepře, na místě někdejšího Luckého (též Bílého) kříže, jsme osadili repliku z přírodního dřeva s kováním. (Dobře je vidět cestou od lékárny k policii.) Na Boží skálu jsme upevnili ocelový kříž, a vedle umístili informační panel.

Okoli kaple svatého Václava a lázeňského pramene se snažíme celoročně kultivovat. Ve spolupráci s Kulturním centrem v kapli proběhl 2. ročník Svatováclavského léta. Zimní turisty na trase Jilovské vyhlídky kaple přivítala vánoční výzdoba. Zasadili jsme též několik lip, tureckých lísek, javorů a smrků, například u dětského hřiště na sídlišti a podél cest v krajině.

V příštím roce bychom chtěli věnovat péči kapli svatě Anny, a také velmi vážně poškozené kapli v Borku pod nádražím. Zde je však nutnou podmínkou převod pozemku, na němž kaple stojí, z firmy SAKÉ s.r.o. na město Jilové. Každoročně podle potřeby též obnovujeme značení okružní trasy Jilovské vyhlídky, (potěšilo nás, že je již zakreslena v turistické mapě KČT). Projedte-li si tuto trasu v zimě a na jaře, uvidíte, jak je naše krajina pokaždé jinak krásná!

O Šmíd

Obrázek: Kříž na Boží skále

8. ledna 2005



únor



Laučení s paní Králičou.

Dne 2. února se konala valná hromada OS. Hostem byla paní starostka Mgr. K. Helamová, která si povzruje toho, že OS obnovil a jistě svou činnost. Poděkovala nám za práci, kterou jsme udělali a vyslovila nám plnou podporu. Dalším hostem byl pan Karel Kráča z ČSOP Vládek. Náš OS je také členem ČSOP. Děkujeme jemu za to, že ČSOP navrhuje na činnost OS a založil Pozemkové spolky k ochraně památek.

Zápis z valné hromady Okrašlovacího spolku v Jilovém
konané dne 2. 2. 2005 v Regionálním muzeu

Přítomni: dle prezenční listiny

Byly předneseny zprávy o činnosti a o hospodaření v roce 2004 a návrh plánu činnosti na rok 2005.

Hlavní náplní loňského roku byla obnova drobných sakrálních památek v Jilovské krajině. Pravidelná údržba okružní turistické trasy Jilovské vyhlídky (18 km), která je již pojata do nové mapy KČT.

V letošním roce chceme pokračovat v dosavadní činnosti a ve spolupráci s občanským sdružením Krajina 2000 pokračovat v reaktivaci parku u Svatováclavských lázní a vybudovat vrstevnicovou cestu z Jilovského nádraží ke štole sv. Josefa.

S paní starostkou Mgr. Halanovou byla dohodnuta ekonomická i věcná spolupráce s městem Jilové u Prahy.

Předsedou Okrašlovacího spolku byl jednomyslně zvolen Mgr. Ivo Nevečeřal, jednatelem Ing. Otakar Šmíd a hospodářem Petra Košťáková.

Všichni tři jsou oprávněni jednat a podepisovat dokumenty jménem Okrašlovacího spolku v Jilovém

Byl schválen návrh na žádosti o granty: z fondu ŽP na stromy ke kříži v Borku a z kulturního fondu na okna ve Svatováclavské kapli. Projekty zpracují předseda a hospodář.

Zapsal: Ing. Otakar Šmíd
jednatel Okrašlovacího spolku



Overil: Mgr. Ivo Nevečeřal
předseda Okrašlovacího spolku

a přírody. Tyto spolky hlavně učil
proměny, důležitě pro zachování, hlavně
mapy, i volně. ČSP v Klášově, Eka-
centrum. Financují je z jiné školky
z grantů, druhou školku mají příspěvky
od obcí, sponzorů, škola a od rodičů,
kole školku si vytvářejí přeci a zeleň
(mají mezi sebou 18 profesionálů). Jsou
ochotni nám pomoci.

One s.s. byla v muzeu kuchařka a Nováka.
Čestněně promítali filmy, diapozitivy a
vypáreli pačarě a rajčarě.

Po skončení přednášky vyšli členové OS
v místnosti sami, aby se mohli rozloučit
s jednou ze zakladatelů občanské, s paní
Kláškovou. Paní Klášková byla velice
činná. Sama se se něle neustále
přehazela mládežem a okolím a
neúnavně sbírala odpadky. Také
chodila konvulzivně hrany Žilovské
vyhlídky a jipičkama. Odobrodila
do Prahy ke své dceři. Mnoho mátožků
dýchá. Na památku jsme jí dali
Kláškovy dachy z hutnického skla.
Vímrostatu od OS s mnohem Žilovské
přední paní R. Pešič přiblížili.

Zpráva o hospodaření
Okrašlovacího spolku v Jílovém u Prahy
V roce 2004

Příjmy:

Členské příspěvky	2.800,-
Sponzorské dary	4.400,-
Výnosy z běžného účtu	133,03
Celkem	7.333,03

Výdaje:

Kolektivní členství ČSOP	500,-
Cestovné	423,-
Mapy	410,-
Laminace	480,-
Oběrstvení (valná hromada 04)	524,50
Prořezání ovocných stromů,	2.932,-
Zahradnické pomůcky	300,-
Železný kříž „Boží skála“	276,-
Benzín, sekání trávy	691,-
Barvy	1.000,-
Příspěvek kostelní zvonů	1.242,50
Oprava lavičky „Na vráží“	83,-
Administrativa	1.627,-
Poplatky za běžný účet	10.489,-
Celkem	10.489,-

Zůstatek běžného účtu:

r.2003 – 13.802,-
r.2004 – 10.302,03

Zůstatek příruční pokladny:

r.2003 – 1.228,60
r.2004 – 1.566,50

Zapsala Petra Košťáková,
1/2005



*Prázdná listina; kadeř
elone; Hlavinová
Pol; Hromádka*

*Ročník; Mlýnský
Nevěřel; Košťál
Hostelová Petra; Košťál Jaromír; Košťál Karel*

Kadeř; Karel Kříž; ČSOP Mlýnský; Košťál Karel

Brizen



Traktor objevil a housti
kanikli' cesty u Bor-
ku nachovaly
kulovy' podstarec
borick' muk.

Obstaral kirkou
teckniku, prar
mladych silnych
mužu a akce
mohla začít.

Cesta kulového
pokla na nose
pikne' místa
račala.

Hlavně opatně,
aby se nic
zbytkně
neproškolilo.





*Opalové pálnice, naše město!
Spíchejte pomalu!*



*Bedákové květy mě slojí na normu městi.
Na malém kopci v cestě z Haliče do
Borku. Vypada, jako kdyby tam stál
výhledář a divotajně hlídá do kraj.
Ještě máš očka překlousl uschlých dřev
na mrazích v oblé.*

Březnové pranostiky

Březen suchý, duben vlhký a chladný máj,
humno bude jako ráj.

Březnové slunce má krátké ruce.

V březnu sedlák stromy ořezává,
ale kabát ještě nesundává.

O svatém Tomáši (7.3.),
sníh bředne na kaši.

O svatém Řehoři (12.3.), mrazy vše umoří.
Na Řehoře hory hučí a sedláci doma čučí.

Po zvěstování panny Marie (25.3.),
ochmelka kabát propije.
Pod ochranou závoje Panny Marie,
každá louka ožije.

O sv. Quirinu (30.3.) je teplo i ve stínu.



duben



Dne 2. dubna se konala společná akce OS a KRAJINY 2000. Probíhala rekultivace okolí kaple a pramene ve Svatozářčenských lázních.

Jednalo se hlavně o vyřezávání suchých stromů a větví, likvidaci ošklivců, ostružin a krabářů suché trávy a listí.

Ze to tu ale prokouklo!



Suché větve, trávu a listí jsme nosili na cestu a pak zapálili. 6. dubna jsme popelens pohnojili trávník a vysadili kytky.





Kancelář ÚVR ČSOP
 Uruguayská 7, 120 00 Praha 2
 T: 222 516 115, F: 222 511 496, E-mail: csop@ecn.cz



Organizátorům místních akcí
 Clean Up the World - Uklidíme svět

Vážení přátelé,

zasíláme vám požadované materiály k akci Uklidíme svět. Velmi nás potěšilo, že i letos našlo mnoho z vás, kteří se této již tradiční akce zúčastní. Pro veliký zájem jsme však museli některé vaše požadavky upravit, aby se dostalo na všechny.

Prostíme vás o dobré využití pytlů na odpadky. Nejsou určeny jen na jedno použití (nashbírat a vyhodit), ale i na opakovaný sběr (naplnit - vysypat do kontejneru nebo na valník, znovu naplnit a vysypat...). Samozřejmě, když je budete používat na sbírání celý den, asi nakonec je stejně vyhodíte, ale to už není takové zatížení dalším odpadem.

K materiálům přikládáme návrhku „Zpráva z akce“ a prosíme vás o její vyplnění a odeslání zpět, co nejdříve po ukončení akce. Nezapomínejte také přiložit pěkné či výstižné fotografie a výstřižky z novin či časopisů, v případě že se o vaši akci někde psalo.

Přejeme Vám mnoho nadšení a úspěchů při akci

Kateřina Janí
 Kateřina Mikešová

V Praze, 21. února 2005



Dne 16. dubna se iniciativou Ekoslovačho spolku města Plzně připojilo k celosvětové akci Clean up the World (uklidíme svět).
 Děkujeme práci pracovníkům služeb města, kteří s městkou kapli i na oklžené přístrojové měřiče. Např. se školky obce mimo jiné proměly by, letnici a sportovního, kterých nikdo s nepočítanými symboly není, zejména dočasně. Skála u obce měla být, že budova v obci. Bylo odrazem celkem 5 nákladních aut odpadů.

14. dubna se akce
 v Svatoborci
 konala 18. května
 byla z nich jedna
 akce do Borku
 kde se zúčastnil
 pracovníci z obce
 a občané. Bylo
 shledáno, že na
 slavnosti
 patří výjimečně
 Bude se konat
 v nově domovním

14. dubna pokračovala
 společná akce OS a
 KRAJINY 2000.
 Uklidili jsme detekti
 hřiště ve Svatoborci.
 Toho, s pomocí místních
 hřiště, pro malé i velké
 děti, je obklopeno pískem
 je i přímým výhledem
 svým prostředím.

Členové KRAJINY 2000
 každý rok pořádají
 detekty, ale pravidelně má
 kombo hřiště. Děkujeme
 současně se spolupracovníci
 disciplinovaně, havič přiblíží
 se vydávají pro dobrodružně
 a hledají prvního chlapce.
 se sluhou ho s obrovským



Na cestě z Borku do Turyně bude
 budovy, nálet obrovský, křivě.



disciplinovaně, havič přiblíží
 se vydávají pro dobrodružně
 a hledají prvního chlapce.
 se sluhou ho s obrovským

..... vrstevnicová cesta ke štole sv. Josefa,
odbočuje pod nádražím od zelené pásové značky.



23. dubna se konala další
společná akce KRAJINY 2000
a OS.
Pod vedením Davida Drahuského
pokračovala starba
vrstevnicové cesty od štoly
sv. Josefa k nádraží
v Borku. Cesta nyní má
úste historické trávy,
po níž se koncem 19.
století dopravovala žula
z lomu na starou
Žampašského mostku
odpočinku pod nádražím

Pro jilovské noviny - rubrika ze života spolku a organizací.

Mozaika dubnových občanských aktivit

V dubnu se příroda po dlouhé zimě začala probouzet a připomínat nám, co jsme jí dlužni. Je dobře, že v Jilově jsou lidé, kteří ve svém volnu aspoň malý kousek toho dluhu splácejí. Někteří z nich jsou ve skupině před kapli sv. Václava. Snímek vznikl při rekvizitaci okolí kaple a pramene v sobotu 2. dubna. O této akci Okrašlovacího spolku a Krajiny 2000 jsem se zmínil již v minulém čísle Jilovských novin.

Druhý obrázek je z osazování soku Božích muk, přenesených od zrušené cesty u trati k turistické cestě z Borku k Turyni. Členové Okrašlovacího spolku, kteří se akce zúčastnili, byli sami překvapeni, jak se žulový artefakt na novém stanovišti vyjímá. Přirozenou podnož mu totiž tvoří skalní výstupek. Až se splní další plány, které má s touto lokalitou Ivo Nevečeřal, bude zde příjemné místo k odpočinku i k rozjímání.

V sobotu 16. dubna se iniciativou Okrašlovacího spolku Jilové připojilo k celosvětové akci Clean up the World (uklidíme svět). Díky patří pracovníkům služeb města, kteří s multikářou zajeli i na obřížně přístupná místa. Např. ze Skalky odvezli mimo jiné pneumatiky, lednici a sporák, které sem někdo s nepochopitelným vynaložením energie dovezl! Skalka se za očistu odměnila pohledem na modré koberce podléšek a bílé sasaneček.

Den na to v neděli zase Krajina 2000 uklizela dětské hřiště ve Studeném, jak dokumentuje třetí obrázek. Toto svěpomocí udržované hřiště, pro malé i větší děti, obklopené parkem, slouží širokému okolí. Je i příjemným veřejným prostorem obce.

V sobotu 23. dubna členové Krajiny 2000 pod vedením Davida Drahuského pokračovali ve stavbě vrstevnicové cesty od štoly sv. Josefa k nádraží v Borku. Cesta využívá úsek historické trasy v délce asi 1200 m, po níž byla na sklonku 19. století z lomu dopravována žula na stavbu Žampašského mostu.

Nejobtížnějším úsekem cesty je napojení na stávající komunikaci pod štolou sv. Josefa. Cestu nabízíme muzeu v Jilově, jako další větev naučné stezky Jilovské zlaté doly, s možným pokračováním (kolem Božích muk, o nichž píše v druhém odstavci) ke štole v Halířích. Pracovně je zatím cesta v terénu značena bílým čtvercem, a je zakreslena čerchovaně na příložené mapce.

26. dubna 2005

O. Smid

Připomenutí historie

Ten, kdo se zúčastnil první dubnovou sobotu vycházkou připravené Jilovským Regionálním muzeem po místech dole-
vání zlata, jistě neřekne. Dobře tři desítky Jilovských, chatarů,
ale i nadšenců z Prahy provázeli Dr. A. Moryšek, Ing. O. Vo-
něl a Mgr. I. Nevečeral. Zatímco první se věnoval místním,
kde se těžilo zlato od dob nejobojnějších až po nedávnou mi-
ralost a vyprávění doplňoval veselými dírbosnostmi ze života,
ještě nedávno ředil muzea příbízí historie a současnost kraje

Příroda kolem nás

Mozaika dubnových občanských aktivit

V dubnu se příroda po dlouhé zimě začala probouzet a připomínat nám, co jsme jí dlužni. Je dobře, že v Jilovém jsou lidé, kteří ve svém volném času mají kousek toho dů-
hu splácejí. Někteří z nich jsou ve skupině před kapli sv. Václava. Snímek vznikl při rekvizitaci okolí kaple a pra-
me v sobotu 2. dubna. O této akci Okrašlovacího spolku a Krajin 2000 jsem se zmínil již v minulém čísle Jilov-
ských novin.

Druhý obrázek je z osazování soku Božích muk, pře-
nesených od zrušené cesty u trati k turistické cestě z Borku
k Turyni. Členové Okrašlovacího spolku, kteří se akce
zúčastnili, byli sami překvapeni, jak se žulový artefakt na
novém stanovišti vyjímá. Přirozenou podloží mu totiž tvoří
skalní výstup. Až se splní další plány, které má s touto
lokalitou Ivo Nevečeral, bude zde příjemné místo k odpo-
činku i k rozjímání.



úsekem cesty je napojení na stávající komunikaci pod Stolou sv. Josefa. Cesta nahradí maueru v Jilovém jako další větev Nautické stezky Jilovské žláze dolů s možným pokračováním (kolem Božích muk, o nichž píše v druhém odstavci) ke Stole v Halčích. Pracovně je zatím cesta v terénu značena bílým čtvercem.

O. Šmíd

na dvou místech. U Dvůru králové v Náchodě a u železničního tunelu a žampoláckého
tež bylo jeho vyprávění nesmírně zajímavé
vidákových turistů byla oboustranná výměna
Stolou Halčie. Ta se již brzy stane žijící
magazínem našeho zlatonosného kraje.
Děk účastníkům patří organizátorům,
za zdárné přiblížení našeho kraje a jeho

JN 5/06



V sobotu 16. dubna se iniciativou Okrašlovacího spó-
k celovětově akci Clean up the World (Uklidme svět). Dá
odboru technického zabezpečení města, kteří s miláky
přístupná místa. Např. ze Skalky odvezli mimo jiné pa-
sporák, které sem někdo s nepochopitelným vynaložením úp-
se za očistu odměnila pohledem na městečko koberce podléhá
Den nato v neděli zase Krajin 2000 uklidila děti, že
jak dokumentuje třetí obrázek. Toto s vědomostí uklid-
i větší děti, obklopené parkem, slouží širokému okolo let
ným prostorem obce.



V sobotu 23. dubna
členové Krajin 2000 pod
vedením Davida Drahos-
kého pokračovali ve stav-
bě vstavníkové cesty od
Stoly sv. Josefa k nádraží
v Borku. Cesta využije
úsek historické trasy v dél-
ce asi 1200 m, po níž byla
na sklonku 19. století
z lomu dopravována žula
na stavbu žampoláckého
mostu. Nejobtížnějším
Cestu nahradí maueru v Jilovém jako další větev Nautické stezky Jilovské
žláze dolů s možným pokračováním (kolem Božích muk, o nichž píše
v druhém odstavci) ke Stole v Halčích. Pracovně je zatím cesta v terénu
značena bílým čtvercem.

O. Šmíd

MĚSTO JÍLOVÉ U PRAHY

RADNICE - 254 01 JÍLOVÉ U PRAHY, MASARYKOVO NÁMĚSTÍ 194
TELEFON: 241 950 477, FAX: 241 950 486 E-MAIL: radnice@jilove.cz



Středočeský kraj
Fond životního prostředí
Dr. Humlová
Odbor životního prostředí
Zborovská 11
150 00 Praha 5 Smíchov

V Jilovém u Prahy dne 22.4.2005

Vážení,

doporučujeme k přijetí projekt Okrašlovacího spolku v Jilovém u Prahy „Obnova rozptýlené zeleně krajiny Jilovska“. Okrašlovací spolek v Jilovém se věnuje právě oblasti, na kterou se pro naléhavější úkoly městu často nedostává sil a financí. Výsledky tohoto spolku jsou viditelné a za několik let se mu podařilo mnohé. Podpora z Fondu životního prostředí Středočeského kraje tímto projektu je podporou zdravé krajiny našeho regionu, významného především jako atraktivní rekreační zóna Středočeského kraje.

Se srdečným pozdravem

Mgr. Květa Halanová
starostka



PŘES HORY, DOLY A ŠTOLY

Je název nového několikaletého projektu Regionálního muzea v Jilově u Prahy. Všichni asi ví, že úkolem muzei je vytvářet a opatrovat sbírky. Málokdo ví, že podobně jako sbírky musej, by měla tato zařízení sloužit lidem pro potřebu "studia, výchovy a potěšení". Protože studia a výchovy máte třeba plně zuby za školou, od rodičů ap., nabízíme vám potěšení. Alespoň těm, kdo mají rádi zdejší krajinu a rádi se o ní něco dozví. Pojďte se s námi projít! Přes hory, doly a štoly se totiž bude chodit na sobotní vlastivědné-přírodovědné vycházky, výlety.

První (kratiší – protože zkušební) výlet se koná
v SOBOTU 9. DUBNA, SRAZ V 9 H. U MUZEA.

Základní trasa Jilové – Studené – Halife – Jilové je dlouhá 8 km. Ti, kdo se budou chtít projít dále, mohou si v Halifích cestu prodloužit, poradíme kam jít. Alespoň heslovitě k nápiní dubnové vycházky.

- a) sv. Anna – historické kapličky a zlatodolů zde, vyhlídka na Jilové, geografická geologická, biologická charakteristika zdejší krajiny
- b) odkaliště ve Studeném – příklad úspěšné rekultivace dřive těžební krajiny
- c) vyhlídka U dvou křížů nad Včelním Hrádkem, problematika životního prostředí Jilovska
- d) staré kocourské doly, štola sv. Josefa
- e) viadukt, vyhlídka z úrovně železniční trati do kaňonu Sázavy
- f) Halife – překvapení (věrme, že příjemně!)

Nejedná se o nic převratného, neobjevujeme Ameriku. Chceme jen opráší osvědčenou lidskou aktivitu, která se v českých zemích provozuje asi od dob Vojtěcha Náprstka a Klubu českých (československých) turistů. V metodice KČT se tomu říká "kulturně – poznávací činnost". Někdo si vystačí s mapou a tištěným průvodcem v kapse. Někdo má raději průvodce živého, který ví víc než brožura a je možné se třeba všeobecně, plát. Toho vám zajistíme, pokusíme se zajistit i vhodné aprílové počasí. Protože zverme celou populaci, jsme připraveni i na alternativu, že přijde batolata, předškoláci, školáci, teenagery, dospělí, maminky s kojenci, seniři. Teprve pochodu se dle turistických zákonů řídí vždy tempem nejpomalějšího. Abychom si nemuseli všichni batolit (a poslouchat nesrozumitelný výklad v batolecí řeči), budeme možné rozdělit se na skupiny, každá bude mít svého průvodce, nikdo o nic nepřijde všichni si užijí. Půjďte pomoci vytvořit staronovou tradici zvidavého putování krajiny Jilovska, těšíme se na viděnou s Vámi.

Regionální muzeum v Jilově u Prahy

Zúčastnila se celá rodina čl. 100

Příroda kolem nás

31. 7. 1995

Co s evropskou kulturní krajinou na počátku jednatřicátého století?

Než začneme hledat odpověď na položenou otázku, je třeba ho vrátit v úvahu, že „Harmonická“ kulturní krajina je prohra myšlenek pro dějiny.

Harmonická krajina byla ve své podstatě z větší části nezaměřeným vedlejším produktem života úpravní společnosti. Její základní organizace plně odrážela po staletí získávanou technologickou zkušenost tradičního zemědělství a neméně tradiční vzorce vložení kultury jejích obyvatel. Struktura původní, sádk a cestovní síť se nado podrobvala možným změnám a rozvířila vlivem výrobní a dopravní technologie. Povstavení rolníka jako správce rodového majetku a charakter zemědělské práce předindustriální éry se posílaly o stále osvobodit tradice předvázaného řádu a v důsledku toho i o stálou pečl obyvatelům území. Člověk agrárního věku žil v uzavřeném prostředí staré a vnímal jeho rozměr po většinu roku dokonce bosovina nohama. Na cestě postěboval stín oleje a na poli pro sebe a pro dobytek chůdkou osamělého stromu a studánku, aby nepřepěl žít. A potřeboval tu i místa, kam se je možno v radosti nebo žalu „utéct“ a obrátit se s prosbou či poděkováním k Bohu.



A práce je křížek – znamení minulé doby – vrací. Jeden ze dvou na cestě k bývalému Včelním Hrádku. I lipy, sem našly novou křížek.

Tyto stopy hospodářského a duchovního života venkovské komunity v krajině zpěně udržovaly, upesňovaly i spoluvytvářely kulturní vzor, jenžť vžšely za svůj pávod a obědnu. Křesťanskou duchovní kulturu venkova tak až do poloviny našeho století neokazalo rozvalit ani osvícenství, ani pozitivismus, protože nepřítelny podběty k hrubné diversifikaci tradičního krajinného prostředí. To se povedlo až liberalizma a komunizma. Jednou skrze ekonomické a druhé skrze politické poměry.

Smrt tradičních hospodářů i krajiny skrze tlak na dlejší bytí zviděné bolesti. Litovali sebe i j i ona pak „pro život dlouho zůstat nemohla“. Nakonec to byli fyzicky oni, kdo bezprostředně zrušil meze a krávé místo jmená vrazil visácku s členem do ucha. Mnohý hospodář přišel poslat do kravm, kde na sebe se svou strouhou dlouhé chvíle smutně etvěli, a neje-

den hospodář se chodil polim a dlelím za hrob umlínovat. Byli i tačí. Měří to trčili, sebezrádnu. Bylo to větší, než mohla učít. Dvěta a proměňoval je jak odpr, ve kterém zblánil samu. Někdejší spolníka, a maad nevíte pak ztrata modle na kneci sebzadých let, když pochopili, že svět je definitivně jinde a ani vítězství sebezpracovněného politického proudit jim nemůže vrátit do starých kolejí. Pak teprve přestali bránit cestu, po které se se svou ženou poprvé vešli za rove a strom, pod kterým pomyslali na kluka, který dlepa emigrovala hrodit karotické kdesi v dáleže cízně.

Teprve potom mohla i krajina spojováně smírat. Od nějakého rozorání mezi se postoupilo k systematické „hospodářské“ technické úpravě pozemků – podle „plánů socialistických pozemkových úprav“. Bylo tak rozoráno 450 000 ha luk, 240 000 ha mezí, 50 000 ha remízka, víc jak dvě třetiny poľních cest a zlikvidováno kolem 45 000 km finové zeleně. Odhaduje se, že tak bylo vykazeno rokůdek desítek malých stromů a sta miliony metrů čtverečních leťových porostů. Průměrná velikost pozemku se zvětšila téměř dvojnásobně – z 23 akrů v roce 1948 na 20 ha k roku 1990. Byla také vyvážena převážná část močálů a napřiměna a technicky upravena většina potoků a horních toků řek. To většinou v souvislosti s plošným odvodněním, které postihlo přes 1,5 miliona ha.

V krajině nežijeme a krajinnou nechodíme

Stejně takzané byl proměněn i život venkovského člověka. V důsledku ekonomických tlaků na charakter výroby se zemědělství živil čím dál méně lidí. Ti, co zbyli, jsou daleko více řídící a strojníky, přestože jsou už mláta, kde nikdo naopak kosu naklepat neumí. K zemi i tedi mají častu velmi daleka. V kabínkách traktorů se jim tradovaná řeč o „vřim země a zpěvu ptáček“ jeví prázdným romantickým blábolem. Po psolich psky nechodí, natož nabosa. Otazné je našlo časa a nějak je pomaly a po zbylých senách to vlastně ani moe nejde. Zmenily se ve vyještěné ryby plně bílá a kaluži a na uličce musí být chodce v neustalém střetu, aby nepřelil o kachlak. Zarádka řadná posthoda na to, aby se sem člověk utíkal s rubev it a vydával hledat na žal úřechu, a tak mláta, kde už nikdo Boha nehlídá, obrůstají bezsem a kopřivou. Práce a její místo se vydělily z jednoty života neokázalo hospodáře a krajina přestala být domovem. Je jen vyložením prostředím, a když je padla, tak vzdáleností mezi prací a hospodou nebo ložnicí. Pro nás ostání je pak prostředím mezi body A a B našeho zájmu, a tedy překážkou k překonání.

Nepotřebné nikdo nechává

Tradiční krajinné prvky: vytvořené minulým způsobem života tak zrušily dle své přirozené existence. Nový způsob naší je posuvaly mlmo tak užívka a šleba, ze kterého vzešly, a ze své logiky nemáde pro dlevid jejích ulatí existenci našelz mladnou odpověď.

K zemu je alej: když v ní nikdo nechodí, a ovce je samy prach a olovo. Tak akorát proto, aby se člověk, když šlede ze silnice, našel o co přezatit.

K zemu je strom, když stíní jenom pole a dlevo není žač; strom, že dlevoť křovka vpravo je meško a musí se zpoznatit mými, že dlevoť křovka vpravo je meško a musí se zpoznatit

vůli a držet prvně pláň a při seri pěstát dvě hrstě, aby byla pšenka rovna. Traktoru je to jedno a sečka takovému vřákní neškodí. Navíc měla sram obilja zřezáno a dře větve má o laběm.

K čemu je mez, když to, co je má, určuje jediné lva vlast-něví a ani Frakovi barantí už nemaj kůza, kterou tu dřív posaz jich statk za žně na oplátku.

K čemu je studánka, když k ní nevede cesta a voda je sa-méj daleč a stejně se z ní nedá pít, a dlabá je ledá tak pro-kemary. Navíc rozbíhají pole a co nezobě, zaroste kopřivou a bodlákem.

K čemu jsou dohry Boží minka v poli, když se už začíně nítido nakrážuje a oznamlí a těch pár svíčkových bob se vsi by se sem už stejně točobobáš.

Krajino nechtě chrání nezávisle na kulturním vzoru, který ji vytvořil

Člověk počítá jednoduše sčítáho staletí však nepamětněje tradiční prvky kulturní krajiny pouze novou utillitou. Vt, že jsou stopami života. Ovšem života, jehož způsob má je cítí, života kterým nežije a mnohá ani ži nechce, a blavně mu nič nechtá. Na druhé straně vt, že mizí, a stav minulých stop v krajine je zároveň zapřímenou i nezamýšlenou stípanou a svě-dectvím jeho života.

Přichází časem na to, že leccos z tobo, co zrušil a odstránil z krajiny, mělo význam i pro jeho způsob pobývání na světě, a v mite ulitku je to ochoten obnovit nebo tolenovat třeba i z evastických polstouek.

Může tak, dokonce načas zajistit biologickou rozmanitě a uchování artefaktů v krajine. Nemůže však takto ponechatné nebo obnovit prvky kulturní krajiny nadit schopnosti zpělně udržovat, opečovávat a spolerytvářet kulturní vzor, který by zajistoval jejich existenci. To možno našty jen v řadu, kde je péče o svět a nikoli maximalizace osobního zisku středo-bodem života.

Dubnový pranostikon

Dubnové počasí nevyšlovíš.

Duben - ze zimy a léta pleten.

V dubnu se za den i devět druhů počasí sejde.

Aprilové počasí je i nad ženu vrtkavější.

Dubnové pěkné počasí, dětský pláč, ranní rosa a dědicovo kulhání, nemívají dlouhot

I když slunko v dubnu hřeje potíchoučku, nezapomeň hna pole jít v kožoušku.

Třebaže duben dosti dobrý byl, přece pastýřovi klobouk zasnežil.

Přestože duben často sípá a větrem duje, teplé dny již přislíbuj.

Změna kulturního vzoru je úkol, na který se krajiny sama třestaci

Dnešní situace je taková, jaká je, proto, že jsme tu omlitám opustit dokonce tuk tvrdodjše, že jsou dluhú záždy tvrdíme, že je třeba jen něco malú, a pobližka ovládnutí se stane (ou nejlepší péči

Skutečnost začátku třetího tisíciletí, a tedy i doba, bude bezpochyby nečláne základním způsobem oslově devítim hospodářský liberálnizmus se svou duševní a de-regulací hospodářských procesů, s nadřazením pítativního zisku jiným společenským hodnotám v zá-se soustavným tlakem na ompeřování vteřijých mřák v lenou podpoutou orientace všelstivně společností za p-pu-tu, kulr přesiluje z vlastnění a živaz v přepychu, vespřít-úspěch v soutěži a maximalizaci osobního zisku

Krajina třetího tisíciletí proto v nejlepšímu případě va-die v pozu tvaře uchovavých zbytků dědictví, aby se prober a úspěšně na cestě společnosti k nalození soula-urního vzoru. Alternativou je její rozpad na výhledu a nírozavny prostor a žustleou dvočtinu.

Ing. Ivan Dv

Pozdrav jara

Ani o křovinách Volkmannův kámen talie vázání roslinár roakvát. Jm k nozem, neboť na Medlnití mař p-ruvny květe láto vřezák k trnčím p-ruvny lunka jako na nejpevnější láta mlády. Hořně tuňatú ji už obdrževá



V tomto měníc jme zadali plovčným uměleckým hováním srbaku ma' plovčnou' zleberého kúře ma zábrny poddarec, nalucný a kion' u samkú' cesly u Borku.

Opavci' plovčových uměleckých kovářů' jme sebe spřojeni. We nám ryvobé' hrobné' máře dr kaple a několiké' plovčny' kúře.

V plovčny' novináři se mímie bčlva je pochvalný' článek na OS. Tyk'se akce " Ukliďme si svět". Pan žimar se s uenámim vyjadřuje v článek OS, kloví' od nemněk' hrobn ubližeti' na zábrny' plovčnomy' mřák' odproutky a mařbali jít' celkom' 9 aut. Vyžadú k opřekimú' akce.



Květen



Od zlatých dob k Jilovskému popravcišti

Město Jilové u Prahy s dlouhou historií a překrásnou krajinou jsme fascinovali odjakživa. Lásku k tomu prostředí po svém dědovi, který nejdříve do okolí Jilového začal jezdit na trampské výpravy a v roce 1939 později zprovoznit lesní nechalcko obce Pňovští srub. V roce 1976 jsem se narodil já a trávím v tomto neobyčejném kraji celý život a nyní dovoleně.

Již v době, kdy jsem byl ještě malý chlapec, jsem se rád loulal se svým otcem po okolních lesích v blízkosti K. Hornopolských lesů a ve starych, romanticky vyhlížejících lomech nedaleko obce Pňovčeničky, o kterých později jsem psal ve svém románu „Skálu přezít“ vatel Jan Morávek.



viden z obce Jilové

Podobá a že se tedy v Jilovém popravcišti klonaly až do doby prvních reforem provedených Josefem II v roce 1781. Před tímto řádkem, které má obsahují přesně data a jména popravcovských, znoroví proced, položil jsem si otázku, kde a jak popravcišti přemě nacházeli. Z vědomostí získaných četbou různé historické literatury jsem věděl, že bych měl přistoupit ke knize, protože popravciště se nacházela za hranicemi města.

Při nejbližší příležitosti jsem se vydal do místního muzea, ale nikdo nebyl schopen mi na ni odpovědět a tak jsem se vrátil zpět domů, že se vůbec v Jilovém popravcišti. Měsíce ubíhaly a já jsem již tuto zvědavost potlačil a snažil se najít nějakou starší literaturu. Na stráně 70 (na Buravově mapě z roku 1922) jsem narazil na nápis „Jilovské popravciště“ a jeho blízkost. Na stráně 70 (na Buravově mapě z roku 1922) jsem narazil na nápis „Jilovské popravciště“ a jeho blízkost. Na stráně 70 (na Buravově mapě z roku 1922) jsem narazil na nápis „Jilovské popravciště“ a jeho blízkost.

Na stráně 259 se píše, že v Jilovém, a lovenském horním městě, stádlí semozvěř, která se v době přelomu, že se vůbec v Jilovém popravcišti. Měsíce ubíhaly a já jsem již tuto zvědavost potlačil a snažil se najít nějakou starší literaturu. Na stráně 70 (na Buravově mapě z roku 1922) jsem narazil na nápis „Jilovské popravciště“ a jeho blízkost.

Na stráně 259 se píše, že v Jilovém, a lovenském horním městě, stádlí semozvěř, která se v době přelomu, že se vůbec v Jilovém popravcišti. Měsíce ubíhaly a já jsem již tuto zvědavost potlačil a snažil se najít nějakou starší literaturu. Na stráně 70 (na Buravově mapě z roku 1922) jsem narazil na nápis „Jilovské popravciště“ a jeho blízkost.

Na stráně 259 se píše, že v Jilovém, a lovenském horním městě, stádlí semozvěř, která se v době přelomu, že se vůbec v Jilovém popravcišti. Měsíce ubíhaly a já jsem již tuto zvědavost potlačil a snažil se najít nějakou starší literaturu. Na stráně 70 (na Buravově mapě z roku 1922) jsem narazil na nápis „Jilovské popravciště“ a jeho blízkost.

Na stráně 259 se píše, že v Jilovém, a lovenském horním městě, stádlí semozvěř, která se v době přelomu, že se vůbec v Jilovém popravcišti. Měsíce ubíhaly a já jsem již tuto zvědavost potlačil a snažil se najít nějakou starší literaturu. Na stráně 70 (na Buravově mapě z roku 1922) jsem narazil na nápis „Jilovské popravciště“ a jeho blízkost.

Na stráně 259 se píše, že v Jilovém, a lovenském horním městě, stádlí semozvěř, která se v době přelomu, že se vůbec v Jilovém popravcišti. Měsíce ubíhaly a já jsem již tuto zvědavost potlačil a snažil se najít nějakou starší literaturu. Na stráně 70 (na Buravově mapě z roku 1922) jsem narazil na nápis „Jilovské popravciště“ a jeho blízkost.

Další článek má číslo 05!

Naše značka: 031/55544
Vytvořte / Linka: Volfova Jana I. 961
V Praze dne: 29.6.2005

Okraslovací spolek v Jilovém u Prahy
 Masarykovo nám. 16
 254 01 Jilové u Prahy

Vše: Vyrozumění výsledků jarního kola 2005 dotačního řízení Středočeského kraje v oblasti životního prostředí dle Zásad pro poskytování dotací v oblasti životního prostředí (dále jen Zásady)

Na základě usnesení Rady kraje č. 25-11/2005/RK ze dne 25.05.2005 a v souladu s článkem III, odst. 11 Zásad sdělujeme k Vaší žádosti o poskytnutí finančního příspěvku z Fondu životního prostředí Středočeského kraje v rámci jarního kola 2005 dotačního řízení pro akci

„Obnova rozptýlené zeleně krajiny Jilovska“.

že bylo schváleno poskytnutí finančního příspěvku ve výši 10 000,- Kč

Dle čl. III, odst. 12 Zásad Vás vyzýváme k uzavření smlouvy.

V příloze zasíláme ve čtyřech vyhotovených návrh smlouvy na poskytnutí dotace. **Žádáme Vás, abyste se podrobně seznámili s podmínkami žerpání a vyúčtování dotace uvedenými v předložené smlouvě.** V případě, že se zněním souhlasíte, vraťte obratem podepsané smlouvy zpět na odbor životního prostředí a zemědělství, nejpozději **do 15ti dnů od doručení.**

Po uzavření smlouvy Vám bude 1 paré vráceno a dotace poukázána na Váš bankovní účet.

Za účtování příjmu dotace:
 Položka 4122
 UZ 99



(Signature)
RNDr. Jaroslav Obermajer
 vedoucí odboru
 životního prostředí a zemědělství

Příloha: dle textu

Odbor životního prostředí a zemědělství
 Zborovská 11, 130 21 Praha 5, tel: 257 280 214, 257 280 961, fax: 257 280 170
 hlava@zprjzsk.cz, zprjzsk@zprjzsk.cz



Kaplička u sv. Anny



červen

PŘES HORY, DOLY, ŠTOLY

(II. vycházka)
v sobotu 18. června, sraz v 9 hodin
před muzeem



Oblečné podrobnosti - viz JN 3/2005.
Tentokrát pojedeme většinou po šlojfrském pásmu na
hpř. Panský vrch, Kozí hůrku do Bohulib. Odjed na za-
távku CD Luka p. M. Icelkem cca 7 km) nebo přes Třebí-
šek (vychází na kaňon Sádky do Petrova (zast. CD, celkem
ji 10 km), případně dál přes lávku do Pítkovic, a Posá-
dkou strčíou na Zampach. Vše podle Vaší libosti, se stě-
jími (mnoho podobnými) znači regionu a určité za krásného
občas. Vraku (vůláků) na Jilovsku) je totiž krásnou každý
den rohu. Jen tu krásu umít vidět. Na sledování a lidmi
podobného zření světa se těší pořadatelé z RM Jilovky.

Pochyba, Pivo, hory, doly, štoly
se sčítá celkem 17 sčít.,
ze kterých bylo 18. června 05.
Pocasi' mam' piva'lo, bylo
mno' krásné. Znovu jsem si
uvědomil, jak je Jolov
máde kolem má's krásné.
Znalci p'lozské' potzemi'
a nejčelší' oděvníci na lé-
ze - p'omně' m'arok a
Moránek se s námi po-

děle' a své
zkusenosli
s l'obou
zlate.

Kaplička u
Lucieho
kříže



21. jsme vyprávěli na obnove znacke na obec
"Florencie vyhledat". Tenkrát jsme rovněž
čabl Dubčě → Radčě → Raččě. Museli jsme tam
sháhal a sešel bujnom vyjetali.

22. jsme jsme promítali tyče práce a tři
páclarských lázní, vysílali jsme krásu hru
kaple a kapli uklidili, protože se blížil
1. povád. Svatojánskýho kulturního léta
který byl plánován na 3. 6. 49.

23. jsme obdoba práce promítali na Pypě
a přelýchých eslách. Museli jsme navrnout
Kučky kříže, který někdo "z nedbalosti"
naklonil.

Nakonec jsme ještě prokali Anabau a sborná
nad Velkým křížem a namulovali ji
kalom kříže.



30. 6. - radobnýho k Pavlově!
den slavnostního obnove práce dimodlu' hru a do Raččě
načho kříže na se radě' mačči. Ukazky věči' namulovaci
zelený sokl + KIC. P'ovníj' hudbu' doprovod se postava-
gloski umělec. By čtí rybné' kadebnice a spinačty.
se nymamantali. P' uklidil a vyčistil kaple obnove' W.
uklidil jímě i stál' kaple, proskali
lávnicel a obnovil latě na lavičce
Mikulovu křem se do nové kříže.



3. SVATOVÁCLAVSKÉ LÉTO 2005 3. 7. + 21. 8. + 4. 9. + 28. 9.

Čtení dobrovolníků z řad stejné profese v kapli sv.
Václava na dané téma prokládané hudbou
amaterských hudebníků

neděle 3. červenec

VÁTOVÁCLAVSKÉ LETO č. 1

3. cyklus letních
improvizačních pořadů
francouzského slova a hudby
materní prvňoučci sorkant
de divot a dílo člověka
JANA WERICHA
středou zaměstnaní
divného odboru Města
ové v kapli sv. Václava
7. 1. 1928 v 18 hodin



Lečovní sokl je 3. svatočlánkem
Svatojánskýho léta.
Časť 3. čívanie vypracované
na lidovské' obnove hru
Frška Obnove a jímě křem
Oba párové' máti radě

7. 1. 1928 - Budeč napovadi
hru a do Raččě
Ukazky věči' namulovaci
doprovod se postava-
gloski umělec a spinačty.
uklidil a vyčistil kaple obnove' W.
uklidil jímě i stál' kaple, proskali
lávnicel a obnovil latě na lavičce
Mikulovu křem se do nové kříže.



MĚSTO JÍLOVÉ U PRAHY

Masarykovo nám. 194, 254 01 Jilové u Prahy

TELEFON: 02/4195 0477, 4195 0402 FAX: 02/4195 0486 E-mail: radnice@jilove.cz

Okrasňovací spolek
Jilové u Prahy

Mgr. Ivo Nevečeřal

254 01 Jilové u Prahy

V Jilovém, 14. 7. 2005.

Věc: příspěvek na činnost

Na základě Vaší žádosti byl zastupitelstvem města Jilové u Prahy dne 8. 6. 2005 usnesením č. 2/2005 byl pro Vaši organizaci na rok 2005 schválen příspěvek na činnost ve výši **Kč 20.000,- (dvacet tisíc korun)**

Prostíme o písemné sdělení bankovního účtu Vaší organizace, abychom finanční prostředky mohli převést v jeho prospěch.
Finanční prostředky jsou účelově určeny na úhradu plnění uvedených ve Vaší žádosti. Prosím proto, abyste nám v termínu do 30. listopadu 2005 předložili kopie účetních dokladů, na jejichž úhradu byl příspěvek použit.

S úctou k Vaší činnosti

vedoucí fin. odboru



B. Mlejnková



Čte Román Jilčova

Vzpomínka na Voskovec a Wericha
První z řady čtyř veřejných čtení v kapli Sv. Václava, kterou si přepravuje katolická církev, ale pouze na popřít, protože se o ni rovným dílem stará město i Okrasňovací spolek, mělo téma literární odkaz Jiřího Voskovce a Jana Wericha. Dívod byl prostý. V Saravě-Bukáčech tuto panovně napsali svou první divadelní hru Vest Pevket Revne a další desítky se do Posázaví pravidelně vraceli. Werich téměř do posledních měsíců života. Ze to byli dobří herci se ví, že byli vynikající klaumi, patrně také, že psali divadelní hry, si většina odvodí, ale že byli významnými literáty, to se ví málo. A přitom Werichovy knihy **Lincoln (1933), Potlach** nebo **huňské prázdniny** patří do zlatého fondu české literatury. Voskovcova esejistická kniha **Klobouk ve krově rovněž**. Bohužel byla jedina. Silněji počasi přálo jak předkládajícím, tak posluchačům a devadesát minut mluveno a zprávného slova ušetřeno jako voda. Mohli jsme slyšet: **Mandarin s malými očima – Jiří Voskovec, Lincoln 1933 – Jan Werich, Potlach (Dva herci) – Jan Werich, Klobouk ve krově (krize) – Jiří Voskovec, Lisování (Dopis Shakespearoví) – Jan Werich.**

O. Janocha

*Vzpomínka na Voskovce a Wericha - první
blokové kulturní akce v kapli. V JN ji popsal.*



*Dne 14.7. jsme obdrželi od vedoucí finanční oddělení
naště srozuměním, že nám byl schválen příspěvek
v tomto měsíci. Jméno připravovali postavení
pro zpracování lipového slonovčáka a na
pod hlávků. Ten obalacal vypadlo,
které vyhloubilo 15 jam. V hloubkách
budoucího slonovčáka jsme objevili
černou oblaťku. Sklaobka jme zleknob
malí a cykhalí kopiny.
Sklaobka jme odpad kolem Baběho
Pavla je vypuštěný a na dně spousta
kvašené, tak jme čivčeli. S dvo
zbylo kam toho ještě kvašené, řadovce
musel pokračoval.*

USKUTEČNULO SE

Setkání konané pod záštitou poslance parlamentu
RNDr. Miloše Kuzvára tématicky zaměřené na

RIZIKA SPOJENÁ S VEDENÍM DÁLNIC D3 PODDOLOVANÝM ÚZEMÍM U JÍLOVÉHO

Zúčastnili se RNDr. Petr Morávek,
Ing. Eva Tvrdová, Ing. Křikán,
MUDr. Halánová a další odborníci z oboru

Ustájení řídková práva, která opíjíme na odpovídající instituce, aby byla správně upravena.

Dne 15.7. v 17hod. v muzeu v Jílovém se uskutečnilo setkání odborníků s poslancem parlamentu RNDr. Milošem Kuzvárem, s paní Ing. Evou Tvrdovou a dalšími odborníky. Rozjímání věcnosti bylo velmi dobré a předseda Ing. Morávek podrobně vyprávěl o riziku, které se v území D3 poddolovaným územím, s možností zřítí vlny a zvěřou, která byla zlatá

Srpen



SRPNOVÉ PRANOSTIKY

kyž fouká v srpnu severák, bude dlouho pěkně pak.
kyž je v srpnu ráno hodně rosy, mají z toho radost vosy.
kyž v srpnu hřímá, bude na sníh bohatá zima.
oc hub srpnových, moc vánic sněhových.
srpnu slunce parné ovoci a vínu zdárné.
Vavřinec (10.8.) navaří, tak se podzim podaří.
svatého Vavřince jdou oříšky do věnce.
svatému Rochu (16.8.) bývá hojnost hrachu.
rtoloměj svatý odpoledne krátí.
Bartoloměji (24.8.) studené rosy - nechoďte ráno bosí!
je teplo o Augustinu (28.8.), tak bude studeno na Kateřinu.
atý Augustin udělá z tepla stín.
svatého Jana stěti (29.8.) - vlašťovka od nás letí.



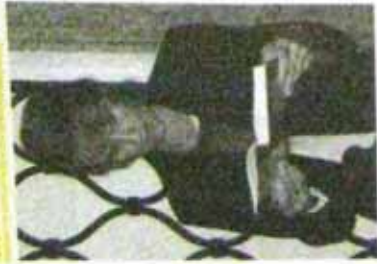

Okraslovači spo-
lek drama, tak by se
dala nazvat například
třetího čtení v kapli sv.
Václava. Téma bylo
stanovené jako obrá-
ňování a zkrášlování
krajiny. Kdo jiného
tedy považovat jako úči-
nky než členy spol-
ku stejného jména.

V práci to známe
nalo; manželé Košta-
kovi a manželé Sml-
dovi. Každý se chopil
tématu, jak mu bylo
bylostně vlastní.

Pan učitel Košťák
na nově přečetl z Paměti Leopolda a Václava Cibulkových
a doplnil je svými vlastními poznámkami. Boženka Smlbova pře-
četla povídku Avár per od Aleny Kalkarové.

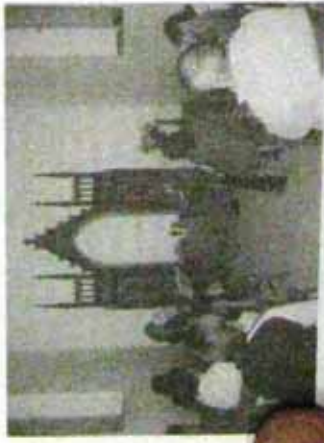

Pan učitel Košťák
lupa se význam ze své
lůžky že vznikl kni-
hou Václava Cibulky
Mně svatováclavská dobrota
jitra a pořad zakončil
pan Smlad. Přeskem
Klaudy. Také jsme do od-
nostele Nobelovy ceny
Kotníka Lorenze.

Chybě vybrání úry-
ky vhodné doplnila paní
Půlpánová, nedlouho in
zvukem akustické ky-
tary.

A přílohou byla třetí
klasické o přírodě, uká-
nu nevádlá, že po ce-
lou dobu budovatel na
střechu kaple sluný dělá.

O Aničku

Dne 30. 8. se konala v muzeu vlnička čtení
jednala se o vyjadřování lip pod stávkou, s
2. Aničkou, píle o pře vyprávění obrovský, obrovský
na Pepu, zebním ostřel. Závěrem se došlo

0. 1. bytím měsíce srpna
čístli dva mladí mladí
Babinské. Naděje se vy-
labě jsme mohli vyprávět
oprádny, bílé ležely
Byly to novičilové, ma-
moleka, bábek, ma-
lanov, dvě vyprávěné po-
ky, polehovky, labr...

9. 8. jsme pro OS zastup
elektřinou sbírání m
Blud druhý den jsme p
vykousili a postavili p
kamu kolem kaple
Pravě se s ní moc dala
a krásně hrad píse
vyprávě. Elektrika ma
kousně poskytl např
usobit v blízkosti
kaple. Dvě jiné jsme op
samostatně rozložily a
obalily.

11. 8. pokračovali sbír
ské. Ml. T. T. T. T. T.
němžonali členové
manžele. Kostlák
Smičon. O žijící p
ně referoval pan
a ž. Lovský. m...



Svatovlavské léto

Číst budou členové Okraslovačského spolku.
A téma?

Jak jinak. Zkrášlování krajiny...

hudební doprovod Helena Půlpánová

Neděle 21. srpna 18 hod



KULTURNÍ LÉTO Za finanční účasti



Okrašlovací spolek v Jilově u Prahy

Masarykovo nám. 16, 25401 Jilové u Prahy

Výzkumný ústav Silva Taroucy
pro krajinu a okrasné zahradnictví
Dendrologická zahrada
Průhonice

Jilové u Prahy 5.8. 2006

Na základě Vaší nabídky přemnožených památných objednávané 15 ks stromů rodu Tilia, nejlépe cca půl na půl druhů corbea platyphyllos. Stromy budou vysazeny v katastru obce Jilové u Prahy (Bou. parcely 248) v otevřené krajinně podél polní cesty, nadm. výška 330 m. h. toho nám laskavě vyberte stromy, moc děkujeme.

Vzhledem k tomu, že na tuto naši akci čerpáme peníze z grantového projektu Fondu ŽP Středočeského kraje, který musíme vyúčtovat do ledna, prosíme o možnost převzetí stromů ihned, jakmile začne z Vaší strany podzimní vyrývání (zaplatíme, pokud možno, na místě v hotovosti). Prosíme sdělení pár dní předem na tel. 732884640 nebo 241950791 p. Nevečeřel. Vloni jsme od Vás kupovali tyto lípy a úspěšně je uvedli do naší krajiny a tu těšíme na letošní pokračování. Předem děkujeme a oceňujeme krásný smysl tohoto Vašeho projektu.

S pozdravem

Mgr. Ivo Nevečeřel
předseda OS v Jilově u Prahy



PRANOSTIKY NA ZÁŘÍ

Ozve - li se v září hrom, bude v zimě zavát každý strom.

Panny Marie narození (8.9.) - vlaštoviček rozloučení.

Po Svatém Kříži (14.9.) podzim se blíží.

Svatá Ludmila (16.9.) deštěm obmyla.

Po svatém Matouši (21.9.) čepici na uši.

Na Kosmu a Damiána (26.9.) chladno bývá zrána.

Na svatého Václava (28.9.) každá pláňka dozrává

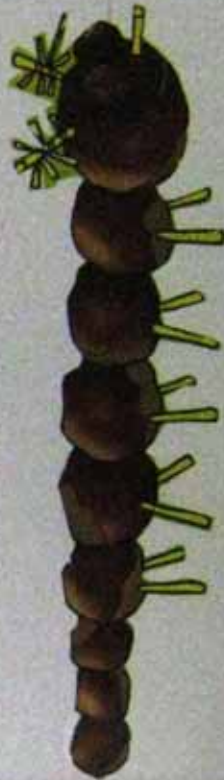

Památná sobotní akce 8. října 2005

proběhla na cestě pod Halíř u křížku. Dvanáct členů i nečlenů spolku nasázelo 15 vzrostlých lip, řízkovanců památných stromů z Hojsovy Stráže (2 ks) a Jetenovic na Horažďovicku (13 ks). První pracovali té soboty od sedmi hodin, poslední odcházeli ve 14 h. Svitilo k tomu slunce babího léta, byl požehnaný den. Úspěšné spolkové megaakci předcházely ještě desítky hodin práce jednotlivců v průběhu měsíce předtím, např.: Sehnat a upravit dřevo na podpěry ke stromům, sehnat a udělat lavičku na vyhlídku, sehnat zahradníka, který připraví na den „D“ stromy k transportu, šedesátikilové stromy s balem naložit, převézt, vyložit, připravit všemožné nářadí atd., aj., ap., etc.

Ale všechna ta práce mnoha lidí již není a nikdy nebude. Zůstal kříž, lípy, lavička, to vše v krásné krajině. Kdo z účastníků si chce přivlastňovat zásluhy, může, ponese jejich sladké břemeno. Nenesu nic, z lavičky pod křížkem zírám do ticha zapadajícího slunce. Chvilky života, kdy „já“ není, jsou nejvyšší odměnou. Jak bylo řečeno před dvěma tisíciletími: „Kdo život ztratí pro Mne, nalezne jej.“



členové OS nasázeli 15 lip. Je krásně daleko 3 květy, příchýlil vítr, pomohl a dobře zalil. Ruku k dílu přidal i mladý chlapec z Borče.

členové OS
na náměstí
v Novém Kníně



Díval členové OS
se zúčastnili i děti
„Děsňák“, děti z
-III“. Navázali na
slata v Novém Kníně
Věty nad nář. Město
včetně, slaly k
kněžce Sotky Jan
v Libčicích, člá
a skansen v Ká
slav. káčerní
příměný v nov
skan. seboh
moháde, slava
květy, slava
... aťá Byl
mlce napínat



Muzeum těžby a zpracování zlata na Novoknínsku a historie města Nový Knín



Pobočka Hornického muzea Příbram

L í p a

je nejoblíbenější zástupce čeledi lipovitých, která zahrnuje více než 700 druhů stromů, keřů i bylin. Protože se stala našim národním symbolem, určité je i u původně rostla ve světých hájích, na křovinatých stráních, v lužích, náhých keřové podobě. S přeměnou přírodní krajiny na kulturní lip ubývalo, nenašlo použití jako tvrdá dřeva. Dnes se nejčastěji vysazují druhy lipa srdčitá (Tilia cordata) a lipa velkolistá (Tilia platyphyllo).

Patnáct lip, které tu v roce 2005 vysázel Okrašlovací spolek v Jilově u Prahy má zajímavou historii. Jsou to stromy vypěstované z rostlinných památkových starých lip v Pošumaví (Hojsova Stráž a Jeteňice). Jde o výzkumného ústavu Silva Taroucy pro krajinu a okrasné zahradnictví v Pátek. Vzrostlé fízkovance pak výzkumný ústav posílá zpátky do české krajiny do bohatých spolků našeho typu.



lipa srdčitá (*Tilia cordata*)

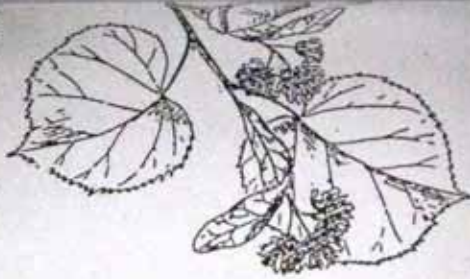

lipa velkolistá (*Tilia platyphyllo*)

Při realizaci projektu pomohli Okrašlovacímu spolku:

Fond ŽP Středočeského kraje (grant)
Regionální muzeum v Jilově u Prahy
Město Jilové u Prahy
Sbor dobrovolných hasičů v Jilově u Prahy



Kolik se nás najde na jedné laně? ?



Dne 27. 10. byla osazena nová laně a v Břevě
pod Hlávě. Tam byla uložena definice
španělské laně - ukončena křídle,
mývali alye lip a národně osazení laněky.
Větrko nové uložení mělo pro mě
i připomínku milovníky přírody a krásných
výhledů.



Zaběhání
slavka.

Bobokniňský zpravodaj



Měsíčník pro Nový Knín a okolí

Pout' ke sv. Františku z Assisi
Týden knihoven 2005
Humanitární sbírka
Zprávy z kopané

9



Jedli k myšce do Nového Knína. Poblíž
jme si "sobotu" a obdrželi jsme měštec
mnohý

Dne 22. 10. pomoci dva členové OS spolu
se svými rodinnými přiblížili k
jím pomohli, uschlou jítom a zbrání

Kaštanka

Značnou turistickou cestu z Jilového k Obrázku a na Třeštibok lemují od domova semotů k odbočce na hřbitov krásná stará alej, jilovská Kaštanka. Již několik let je alej sužována klínčnou jirovcovou. Listy stromů jsou rok od roku více pokryty tmavými skvrnami. Pokud by se této významné přírodní památce nedostalo brzké pomoci, byl by její zánik otázkou blízké budoucnosti.

Iniciativy k zachráně Kaštanky se ujala žena činu-paní učitelka Vendulka Záháková. Ve čtvrté 13. října přivedla žáky třídy 3. A základní školy v Jilovém a ti hrabali spadlé listy, napadené klínčnou jirovcovou. Ve spolupráci se členy Okrašlovacího spolku pak listy páli. Následně přiložily ruku k dílu i děti ze školní družiny se svými učitelkami. Kromě pomoci sužovaným stromům akce pomohla formovat pozitivní vztah dětí k přírodě kolem nich.

Úplná zachrana celé Kaštanky však přesahuje síly dětí. Naštěstí však již existuje pomoc v podobě selektivního insekticidu Dimilin, který neškodí klíčícímu hmyzu (například včelám). Přípravek se v promilovém ředění aplikuje postřikem v květnu, hned po rozvinutí listů, na celé koruny stromů. Postřik bude třeba provést z pohyblivé plošiny. Dobré zkušenosti s použitím přípravku má například organizace ČSOP ve Vlasímí.

Děti udělaly první krok. Další kroky jsou na dospělých. Kaštanka poskytovala stín a potěšení aspoň pěti generacím. Doufám, že ta naše nebude poslední.

O. Šmíd



Jedli k myšce do Nového Knína. Poblíž
jme si "sobotu" a obdrželi jsme měštec
mnohý

PRANOSTIKY NA ŘÍJEN

Je-li říjen dlouho zelený, bude leden pěkně studený.
Když dlouho listů nepadá, tuhá zima se přikrídá.
Brigita svatá (8.10.) na mlhavá rána je bohatá.
Po svatě Tereze (15.) mráz po střechách leze.
Na Havla svatého (16.) poslední jablko do pytle svěže
Když na Uršulu (21) vítr duje, tuhou zimu ohlašuje.

VYDEJTE SE ZA BARVAMI PODZIMU



Váha se přišel!

listopad



26. listopadu jsme se šel na plovárnu
muzeum, abychom si pohovčeli a tomu, co
bychom rádi udělali v práci. Já
jsem předložil návrhy - připravoval
pro město sítě. Šel jsem a přinesl
dolarů.

27. listopadu jsem pro organizaci
přičinil slovně 'střední' vyhládky
pro děti. Přesto strážník -

PRANOSTIKY NA LISTOPAD

Listopadové sněžení neškodí vůbec osení.

Svatý Theodor (9.11.) - mrazy lezou z hor.

Jaký den svatého Martina (11.11.), taková bude zima.

Na svatého Otmara (16.11.) neuvidíš komára

Počasi o svaté Alžbětě (17.11.) předpovídá, jak bude v létě.

Svatá Cecílie (22.11.) sněhem pole kryje.

Svatá Kateřina (25.11.) strčí housle do komína.

Když na Ondřeje (30.11.) sněží, sníh dlouho neleží.

12. vyřezáky - 115

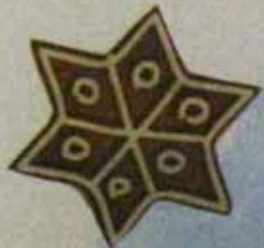

*Prosinec - leonec pole - klanem máš!
Snežili jsme si, pracovali a nov-
ku jsme dočekali. Já to sněží.
Dylyme, že i před nově bude led
přelínajícíma ledem.*



POKOJNÉ A POŽEHNANÉ VÁNOCE!



Priloha Usneseni ZZ č. 7/2005 dne 14.12.2005

Pravidla pro přidělování příspěvků spolkům a organizacím z rozpočtu města

a) O příspěvek (dotaci) se může ucházet spolek (organizace), který působí na území města a vyvíjí neziskovou činnost, např. v oblasti kultury, sportu, sítkve, volnočasových, společenářských aktivit dětí, mládeže i dospělých.

b) Příspěvek může být určen na zhotovení, rekonstrukci, pořízení majetku sloužícího spolkům (organizacím) k této činnosti, nebo na konkrétní akci a činnost spolku

c) Termín podání žádosti na další rok do 30. října běžného roku (na rok 2006 do konce roku 2005)

d) V žádosti uvede žadatel:

- Název spolku (organizace), sídlo, jméno, příjmení odp.zastupce
- Projekt (akce), na kterou je příspěvek požadován, stručný popis
- Náklady na projekt (akci)
- Požadovaná částka příspěvku
- Výše spolufinancování z vlastních i jiných zdrojů

e) Příspěvek se poskytuje na období kalendářního roku a musí být využit v rámci příslušného roku a pouze na účel, na který bylo žádáno, o případné výjimce rozhodují příslušné orgány samosprávy města, které o příspěvku rozhodly podle zákona

f) Předpokladem poskytnutí příspěvku je správné a ve stanoveném termínu předložené vyúčtování finančních prostředků, pokud byl žadatelem poskytnut příspěvek v předchozím roce.

g) Příjemce příspěvku je povinen předložit zprávu o realizaci záměru, na který žádal, a vyúčtování poskytnutého příspěvku do 30. října běžného roku, případně vzhledu plnění do konce roku.

M.H.



*Kaple ve Svatoborčanské Lán
OS toho spolek měření, ten
slejší, ten, jako x stáčí, z
lího skva del, ten měřil, ten*



*Vánoční svedbena' kaple
ve kolonjanci' k esla-
xni', m.řina' i k zampřo-
ni' nad střežbati' měla
Přij' lidem dobre' vůle!*



Seznam položek k vyúčtování dotace 10 000,- Kč z Fondu Žp Středočeského kraje

Originály účtů jsou uloženy u hospodáře Okrašlovacího spolku

1) Stromy (15 ks lip)	Kč	
	(8032,50)	7500
2) Tyčovina (kůly ke stromům)		297,50
3) Tkaloun (vyvázání stromů ke kůlům)		384
4) Balzám (na rány stromů)		54
5) Hloubení jam pro stromy		952
6) Pletivo (ochrana proti ohryzu stromů)		957
7) Pal. dříví (vzpěry ke stromům)		450
8)+9) Drenážní trubka (účinnější zalévání)		300+280=580
Celkem		10217,50

Příspěvek na jednu sazenici 500 Kč tj. 15x500= 7500

Ivo Nevečeřal
předseda OS v Jilověm

Závěrečná zpráva

Okrašlovacího spolku v Jilověm u Prahy s názvem Obnova rozptýlené zeleně krajiny Jilovska, smlouva č.4074/OZP/2005.

Náš (Vámi podpořený) projekt je součástí víceletého programového projektu Okrašlovacího spolku v Jilověm u Prahy s názvem Obnova drobných památek křesťanské kultury, místopisných bodů a rozptýlené zeleně krajiny Jilovska. Srovnáním obou názvů je zřejmé, že nám jde o víc než jen o zeleň. **Váše podpora se v tomto případě týkala asi 100 m dlouhé lipové aleje v jedné hezké lokalitě Jilovska**, kde jsme dále na nové místo postavili zrekonstruovanou starou „boží muka“, instalovali lavičku a naučný panel a tím „zřídili“ nový mistopisný bod, nové vyhlídkové místo v krajině (viz fotky). V dalším se budeme věnovat jen vámi podpořené části celé akce.

Ačkoliv jsme měli předjednanou dodávku dřevin, což jsme Vám v žádosti sdělovali, nakonec se nám podařilo pořídit jiné, jiné stromy. Zjistili jsme, že ve Výzkumném ústavu Silva Taroucy pro krajinu a okrasné zahradnictví v Průhonicích běží projekt přemnožování některých památných stromů ČR. Několikileté řízkovance památných stromů pak poskytuje zmíněný ústav za příbližně reálnější ceny bohužel spolkům našeho typu, aby se dostaly zpátky do české krajiny (nikoli do soukromých zahrad za betonovou zdí). Díky tomu se nám podařilo získat patnáct vzrostlých lip. Nákup těchto stromů spotřeboval přesně tři čtvrtiny Vaší dotace, zbytek jsme museli nechat na další nutné pomůcky k výsadbě - viz kopie účtů, přičemž ještě řadu položek jsme uhradili z našeho rozpočtu.

Chronologicky proběhla celá akce přibližně takto:

- Březen - přemístění žulového podstavce božích mukou z houští zaniklé cesty na pěkné místo stávající cesty, průřez uschlých dřevin na mezech v místě
- duben - oprava a umístění žulového podstavce na novém stanovišti
- květen - zakázka železného kříže na žulový podstavec, spis grant. projektu na stromy
- červen - přípevnění nového kříže, shánění stromů
- červenec - práce rypadla - jámy pro stromy, likvidace černé skládky v blízkosti
- srpen - sekání trávy (rumištních rostlin) v celé lokalitě
- září - příprava místa pro novou lavičku u křížku
- říjen - výsadba aleje - 15 ks lip, zalití nové výsadby (hasiči - 3000 l vody), definitivní úpravy celé lokality, osazení lavičky
- listopad - neděle 27.11. slavnostní „Otevření vyhlídky pod Halíř“ pro veřejnost, na kteréžto akci bychom čtenaře tohoto listu i s kolegy (yněmi) rádi uvítali !!!

Další informace najdete také v příloženém článku z Jilovských novin (za uvolněný tón článku se vážným čtenářům omlouváme).

Celou tuto akci považujeme za velmi zdařilou, což je možné posoudit výhradně zrakem, přímo na místě. Asi nikdo z nás si předem nedovedl představit, jak hezky to nakonec všechno bude vypadat. Nové zkrášlení místa nelze nevidět, zastavují se zde lidé, kteří tady dřív jen procházeli (hodně udělala nová lavička). Děkujeme Vám moc za pomoc. Přijďte se podívat, rádi Vás provedeme. Za členy Okrašlovacího spolku v Jilověm u Prahy

Ivo Nevečeřal

PROSINCOVÉ PRANOSTIKY *ze sýněšky 03*

Lepší Vánoce třeskuté než tekuté.
Není-li prosinec studený, bude příští rok hubený.
O svaté Barboře (4.) měj sáně na dvoře!
Když na Mikuláše prší, zima lidi zkruší.
Svatá Lucie (13.) noci upije.
O svaté Albíně (16.) schovej se do síně!
O svatém Lazaru (17.) ucpi každou spáru!
Svatá Viktorie (23.) obrázky na okna ryje.
Na Adama a Evu (24.) čekejte oblevu.
Jasně Vánoce - hojnost vína i ovoce.

.....zloba zlá i zášť, strach a svár, ty at' pominou.....

*Vám všem přeje Okrašlovací Spolek
o Vánocích i v celém příštím roce.*

P.F. 2006
Okrašlovací spolek



*Možná, časem, kříže zmizí
jako všechny syboly.
Když máš v srdci život ryzí,
pak je svaté cokoli.*

Leden



.... přání do nového roku 2006
Novoročnicka Okrašovaciho spolku se Trovi
opravdu velice povedla.

P.F. 2006
Okrašovaci spolek



Možná, časem, kříže zmizí
jako všechny symboly.
Když máš v srdci život ryzí,
pak je svaté cokoli.

Opravený kříž otevírá svou náruč vstoupit
pocitným i nebi. Cítal vyběží
k rannímu. Vykrasná stránka je
dokonalá - hladí po duši.

Lednové pranostiky

- Tři králové (6.)** mosty staví, nebo je boří.
- O svatém Erhartu (8.)** zima zebe do boří.
- Na svatého Marcela (16.)** zima leze do nártů.
- O svaté Anežce (21.)** od kamen se nechce.
- Jasně slunko na Vincence (22.)** k vinobraní chystá věnce.
- Na sv. Pavla (25.)** pohoda - jistá je úroda.

Členi lidových pranostik a počasí, rytmogramy na měsíční Okružnímu spoleku, ledí prouhy, poltře i prave.



*Lednová zima sniva 'y'loné mrazovým
krvavým - tělo, se naprad smil.*

Okrašlovací spolek v Jílovém u Prahy Masarykovo nám. 16, Jílové u Prahy
V Jílovém u Prahy 3.1. 2006

žádá města Jílové u Prahy

o příspěvek na činnost spolku v roce 2006

V následujícím přehledu jsou potenciální aktivity spolku, které se uskuteční dle finančních možností. Za návrhem akce je besedivě obsah projektu.

Údržba dřevěné do parku za mizezem. Po průzkumu a údržbě další části parku (při které město sešlo svou účasť) bychom zde chtěli umístit odpočívadlo pro návštěvníky. Stejně altány jsou viděny v Hornopořánském lese, např. na Kotěži hoře. Altán je technikou snadno přemístitelný, pro údržbu naopak dost těžký.

Trasa ke Svatojilovské kapli. Protože kaple s úspěchem využívá Mě KJC a je navštěvována trasy jízdců po naší značené trase Jílovské vyhlídky, chceme návštěvníkům zpříjemnit pobyt v okolí a neprávem opomíjeném místě Jílového.

Obnovení stromořadí na cestě k Radličku. Stará spojnice Jílového s Radličkem vbrzku ožije díky plánované výstavbě rod. domů a jistě si zaslouží celkovou asanaci.

Obnova vyklénkové kapličky sv. Anny. Kaple z r. 1716 je kulturní památkou, o kterou ale dotyčné orgány státní správy (v tomto případě střeoděské pracoviště NPU) nepečují, protože mají stovky aletějších objektů k opečovávání. Nicméně odborník zmíněného pracoviště místo s námi avšlivil a doporučil kroky k zajištění „udržitelnosti“ kaple (ochrana proti erozi).

Údržba turistické trasy Jílovské vyhlídky. Protože trasa je již zakreslena v posledním vydání mapy KČT Benešovsko a dolní Posázaví (nejprodávanejší edice turistických map) je nyní naší povinností sborovat značení trasy a udržovat zastávková místa na cestě (opravy laviček, nátery, apod.)

Obnova vyklénkové kapličky pod nádražím. Chceme podpořit iniciativu několika lidí z Borku a zviditelnit dnes téměř zapomenutou kapličku, která stojí při původní cestě z nádraží na Žampach.

Ročník výše uvedených akcí. Finanční **spoluúčast** je uvedena v hodinách odpracovaných bezplatně členy našeho spolku a příznivci. Další naší spoluúčastí je částka do 5000 Kč, kterou přibližně ročně získáme z členských příspěvků a sponzorských darů.

	Kč	hodiny
Allan dřevěný	8 000	40
Lavičky 2 ks	5 000	20
Stromořadí k Radličku 5-10 stromů	5 000	40
Kaplička sv. Anny	5 000	20
Trasa Jílovské vyhlídky	5 000	40
Kaplička pod nádražím	10 000	40
Nátery na terénní práce	2 000	
celkem	40 000	200

Mgr. Ivo Nevečelal
předseda

31.11

za 5 minut na rozcestí pod Haliří, na červené a zelené turistické značce. Rozhlédněte se. Určitě uvidíte dřevěné odpočívadlo a od něj spatříte velkou dřevěnou vývěšku. Popojděte k ní a jste u další turistické atrakce zde. Nový portál staré štoly na zlato v nejvýhodnějším výběžku „zlatých hor jilovských“. Na vývěsce se dočtete, že štola smad bude zpřístupněna pro veřejnost v letošním roce. O zviditelnění památek po tisícileté historii hlubinné těžby zlata na Jilovsku se stará zdejší Regionální muzeum. Až si vše prohlédnete, turistické značky vás dovedou (směr žet. st. Jilové) za pár minut k naší lavíci a „nové“ vyhlídce. A kdyby vám to ještě nestačilo (pojedete-li na kole, určitě to bude málo), dejte se z nádraží po žluté turistické značce směr Studené. Po půl hodině jste na supervýhledce, odkud je vidět přes údolí Sázkavy asi 30 km na jih

*Byla svíjována v páteční dopoledne v Pod Blánikem
dne 1. 8. 1986*

DO TOHOTO ČÍSLA POD BLÁNIKEM PŘÍSPĚJÍ

- RNDr. Luboš Beran, PhD., Křivenice 58, 277 03 Horní Počapky (lubos.beran@schkoo.cz)
 Ing. Karel Kríž, Podblanické ekocentrum ČSOP Ptátníkova 264, 258 01 Vlašim (karel@csop.cz)
 Milan Štědra, Anenská 171, 265 06 Sázkava nad Sázkavou (mstedra@iol.cz)
 Ing. Pavel Pešout, Podblanické ekocentrum ČSOP, Ptátníkova 264, 258 01 Vlašim (pavel.pešout@csop.cz)
 Mgr. Radovan Čadec, Muzeum Podblanicka, Zámek 1, 258 01 Vlašim (muzeum-vlasim@iol.cz)
 Slávka Rýdlová, Beznúčova 1257, 256 01 Benešov
 PhDr. František Procházka, Mánesova 41, 120 00 Praha 2 (frantisek-prochazka@expn.cz)
 PhDr. Jindřich Nusek, Muzeum Podblanicka, Zámek 1, 258 01 Vlašim (muzeum-vlasim@iol.cz)
 Ing. Tomáš Just, Agentura ochrany přírody a krajiny ČR, středisko Praha, U Salamounky 41, 158 00 Praha 5 (tomas_just@nature.cz)
 Petr Zapletal, Buchov 3, 257 01 Postupice (puchtove@centrum.cz)
 Radko Blíek, Biernická 1299, 258 01 Vlašim
 Doc. RNDr. Lubomír Hanel, CSc., Správa CHKO Bláník, 257 06 Louňovice pod Blánikem 8 (blanik@schkoo.cz)
 Mgr. Ivo Nevečeřal, Divadlovačský spolek v Jilově u Příkry, Masarykova 16, 254 01 Jilová (ivonevece@volny.cz)

k Benešovu. Je tu také lavíčka a ústý dokonce dva, zkrátka oblíbený mezi zkráslivými místy v krajině Jilovska - kovářská matka příroda, reže zdejší okrasný spolek. Až se nabazíte vyhlášením, stač se z kopce ještě něco přes klomeň a m u štoly sv. Josefa (přístupná od dubna 05 října, so, ne, svátky, jinak na objednávku předem v jilovském muzeu) a u nejvýše kamenného železničního viaduku ve žitě ní Evropské (41 m) přes roklí Kocour Ozud z kopečka, co by kamenem dohodl je Sázkava na Zampachu. Pokud byste dal je neodolil, je tu hospoda, dokonce i hotel který vám a hlavně vaší peněžence ulehčí. Z nejdůležitějšího Posázaví vás ztrav Okraslovačský spolek v Jilově u Příkry - občanské sdružení pro ochranu přírody, krajiny a lidské morálky.

Ivo Nevečeřal (foto: autor)

Úmor



Sázavská zimní
 nás ledos navilivlna
 k velké cestovní dělá
 a pramale' nčučaršá,
 z lednu napadla
 půl metru sněhu
 a s úmoru se ještě
 dočká.

Je to moc
 dočká.
 Pivoda si
 prol svitovnu
 přitman výpo-
 vine a hlavě,
 bude dostatek
 vody.





Kaple zřídi v Jilověm Ivo
a semě doboru má kápně na
vykuloval a put brátrů
příběhu.
Výhledy kápně mramorů
rybí otáčil O. Šmid
přepáčil a mramor
a kápně vane smele. To
dima je celovětrná síla
maličká a z kápně je
jasné, že máme o rybní
a kompostování v Jilově
Pěkně v máj jímě 30. srpna
na skály, by. mramorová

Příroda kolem nás

JN 3/06

Zboží zvané smeti

Smetí se stalo mezinárodní hvězdou. Celostátně kvůli jeho párování z Německa nakládání s komunálním odpadem v %.

Stát	Skládka	Spalovna	Recyklace a kompostování
CR	72	14	14
Německo	20	23	57
Rakousko	30	11	59

Je jasné, že pro neviditelnou ruku trhu je rozdíl v ceně za převzetí německého a českého smetí stejně atraktivní, jako byl výhled činu rozdíly v ceně mramorové a topné tuhy. Žádosti českých společen o povolení dovozu odpadu z Německa (Malesice



by dalších spaloven, ale sňavající je dou na 70%, jsou nebo dlekazeni.
Je proto dobře, že vedení města soukromě firmě, jakovité insuova nosta Ing. Mostl v minulém člede Ji- toveských novin. Výšce uvedena analýza obává nádi, že i v Česku se čásem procevnutím poměry v naklá- dání s odpadem přiblíží soustředěn. Recyklační technologie přinesou i nové příležitosti přefektování, pokud nás do- tá doby vysuldratel jako jiné ze- proušení v rozvoji Evropy.

Valná hromada Okrašlovacího spolku v Jilověm konaná v regionálním muzeu dne 2. Března 2006

Valná hromada se zúčastnilo 17 členů včetně pěti zde nově přijatých. Zpráva o činnosti Okrašlovacího spolku v roce 2005 přednesl Ota Šmid

prezidenta, oba jednatele i hospodař byli potvrzeni a nově byl zvolen místopředsedou

průběhu, oba jednatele i hospodař byli potvrzeni a nově byl zvolen místopředsedou

Pravá Ročarková, která pečuje o stromy, jež jsme předloni vysadili u dětského hřiště na sídlišti, nabídla spolupráci s dětským sdružením Permonicek. Dohodnuta výstava dětských kreseb ve Svatováclavské kapli v Lázních (příběžně obměňovaná).

ho Nevětčel přednesl návrh činnosti Okrašlovacího spolku v roce 2006.

Návrh vyvolal rozsáhlou debatu, z níž vyplynula dohoda o rozdělení hlavních rolí v jednotlivých akcích:

-Alian, roubený, vandalozdorný (trottelfest), alternativní umístění: sv. Anna, U obrázku, Skalka. Kontakt s výrobce - Ivo.

-Vrtevnice cesta od stoly sv. Josefa do Borku: nástupní taras- Ivo a David z krajiny 2000, značkování- Ota.

-Kaple sv. Anny, konzervace, úprava výklenku, obrazy (vkusný ale neprodejný): koordinace Ivo.

-Kaple pod nádražím: havarijní větev- František, rekonstrukce Košťákovi a Jiri Macak, spolupráce z Borku: Ing Benda, pí Bartůnková kontakt na zedníka, botrovky atd.

-Okružní trasa Jilovské vyhlídky: údržba panelů, oprava značení, průklest vegetace (opakované)- Šmidovi.

-Probitka náletových stromů v parku za muzeem: Ivo, pí Musilová.
-Sěkání trávníku u Lázní a úklid kaple (opakované) - Šmidovi
-Prořezání a spálení větví tamtéž - vsichni, svolá Ivo.
-Ošetřování lokalit, které Okrašlovací spolek v dřívějších letech zúspěštil:

- Vyhlička pod Halíří - Ivo
- Vyhlička Skalka - Šmidovi
- Vyhlička U dvou křížů - Tomáš Loučka
- Vyhlička nad Vráží - Košťákovi
- Stromy u Peřpe - Jiri Macak
- Boží skalka - František

Další dobrovolníci, kteří mají o kteroukoli akci zájem, kontaktují výše jmenované s nabídkou spolupráce a neotřetých nápadů.

Zapsali a za nechtěné nepřesnosti se omlouvají Šmidovi.

Třetíční listina z vatné krajky
 Okrašlovacího spolku v Jilově u
 konane dne z. března 2006 v uatě

jméno:	podpis:	telefon:
Miřka Kadlec		602 732 71
MAČEK JIŘÍ		777 777 88
MARIANOVITZOVÁ		833 333 33
MARIE VOŽÁKOVÁ		241 950 43
JAN KUMRSTKA		602 330 66
Aneta Šmídová		261 21 66
Ladislav Tom		722 3 1885
Štefana Jan		24 19 80 12
Konečný Štefana		605 2 71 34
ŠTĚPÁNOVÁ		24 19 80 12
MUŠILOVÁ		777 777 88
Louisa Tomš		24 19 80 12
Paola Rožáková		728 481 110
Nevočetelová Lenka		775 9 77 60
Nevočetelová Iv		7 3 2 8 5 1 10

Činnost okrašlovacího spolku v roce 2005

1. os. byla valná hromada.
 2. se konala valná hromada.
 3. se konala valná hromada.
 4. se konala valná hromada.
 5. se konala valná hromada.
 6. se konala valná hromada.
 7. se konala valná hromada.
 8. se konala valná hromada.
 9. se konala valná hromada.
 10. se konala valná hromada.
 11. se konala valná hromada.
 12. se konala valná hromada.
 13. se konala valná hromada.
 14. se konala valná hromada.
 15. se konala valná hromada.
 16. se konala valná hromada.
 17. se konala valná hromada.
 18. se konala valná hromada.
 19. se konala valná hromada.
 20. se konala valná hromada.
 21. se konala valná hromada.
 22. se konala valná hromada.
 23. se konala valná hromada.
 24. se konala valná hromada.
 25. se konala valná hromada.
 26. se konala valná hromada.
 27. se konala valná hromada.
 28. se konala valná hromada.
 29. se konala valná hromada.
 30. se konala valná hromada.
 31. se konala valná hromada.
 32. se konala valná hromada.
 33. se konala valná hromada.
 34. se konala valná hromada.
 35. se konala valná hromada.
 36. se konala valná hromada.
 37. se konala valná hromada.
 38. se konala valná hromada.
 39. se konala valná hromada.
 40. se konala valná hromada.
 41. se konala valná hromada.
 42. se konala valná hromada.
 43. se konala valná hromada.
 44. se konala valná hromada.
 45. se konala valná hromada.
 46. se konala valná hromada.
 47. se konala valná hromada.
 48. se konala valná hromada.
 49. se konala valná hromada.
 50. se konala valná hromada.
 51. se konala valná hromada.
 52. se konala valná hromada.
 53. se konala valná hromada.
 54. se konala valná hromada.
 55. se konala valná hromada.
 56. se konala valná hromada.
 57. se konala valná hromada.
 58. se konala valná hromada.
 59. se konala valná hromada.
 60. se konala valná hromada.
 61. se konala valná hromada.
 62. se konala valná hromada.
 63. se konala valná hromada.
 64. se konala valná hromada.
 65. se konala valná hromada.
 66. se konala valná hromada.
 67. se konala valná hromada.
 68. se konala valná hromada.
 69. se konala valná hromada.
 70. se konala valná hromada.
 71. se konala valná hromada.
 72. se konala valná hromada.
 73. se konala valná hromada.
 74. se konala valná hromada.
 75. se konala valná hromada.
 76. se konala valná hromada.
 77. se konala valná hromada.
 78. se konala valná hromada.
 79. se konala valná hromada.
 80. se konala valná hromada.
 81. se konala valná hromada.
 82. se konala valná hromada.
 83. se konala valná hromada.
 84. se konala valná hromada.
 85. se konala valná hromada.
 86. se konala valná hromada.
 87. se konala valná hromada.
 88. se konala valná hromada.
 89. se konala valná hromada.
 90. se konala valná hromada.
 91. se konala valná hromada.
 92. se konala valná hromada.
 93. se konala valná hromada.
 94. se konala valná hromada.
 95. se konala valná hromada.
 96. se konala valná hromada.
 97. se konala valná hromada.
 98. se konala valná hromada.
 99. se konala valná hromada.
 100. se konala valná hromada.

Občasník Okraslovačického spolku v Jilovém u Prahy

6. března 2006

Asi po dvou letech je tu zas občasník. Jak bylo řečeno (i napsáno) někdy, začátků našeho občasníku "může ho vydávat kdýkoli, kterýkoli člen spolku, třeba něco sdělit všem (členům)." Teď vznikl z potřeby předsedy doplnit něco, co zapomenuto nebo zvrátil na valné hromadě (dále v textu VH) OS 2.3. 2006.

V příloženém zápisu chybí (nikoli zapomnělostí zapisovatele) informace o spolkových www stránkách, které spolu s vývěškou na náměstí by měly být hlavním informačním zdrojem pro členy spolku a další zájemce. Řešit www.okraslovacispolek.ic.cz

Stránky spravuje místopředseda Jirka (dávejte mu podněty, co vylepšit), o vývěšce pečuje jednatel Ota (žádné podněty mu nedávejte, má jich až až).

Omluvy: 1) Věrnému členu spolku J. Tošovskému, že administrativním nedopatřením nedostal pozvánku na VH. Protože zatím není jasnovidný, tak u nás začastí, je fajn omluven a dodatečně o všem informován.

2) Všem těm, kteří v roce 2005 udělali něco pro krajinu Jilovska a nikdo je ani nepochválil. Ale tím bych se netrápil, protože v rámci kosmické Jednoty nemůže být nikdy nic zapomenuto ani ztraceno. Každý svého štěstí strůjcem. Někdy jsem slyšel z úst jednoho člověka: „Kolik dám, tolik mám.“ Takové věci se z TV zpráv člověk nedozví. Toto je zpráva z prostého, opravdového života, ve kterém se žádné seny pro kamery nekonají. Je tu jen jednoduchá krása a také spousta práce.

Nezapomněme, vážení, že v preambuli našich stanov (registrovaných u ministerstva vnitra) se uvádíme jako občanské sdružení pro ochranu přírody, krajiny a lidské morálky. Netřeba rozvádět, co z těch tří hodnot si zaslouží primární ochranu. A také jako jediná z těch tří, je plně v naší moci. Přiznejme si, že často je snadnější čistit krajinu, než vlastní chůvi. Takže začněme klidně pod širým nebem, až když tam neskončíme. Tam, kde nás nikdo nevidí, nám ani nikdo moc nepomůže. To musí každý sám (nemusí, je tu svoboda, ale nikdo Vás nezabaví odpovědnosti za Váš jednání či nejednání). Potéchnou může být, že jsme na tom všichni stejně. „Samí svět buďte světem, sami sobě útočístům.“

Nezlobte se, pokud to nebylo úplně oddychové čtení, ale co na srdci, to do jazyku. Určitě nechci nikomu radit. Povídaní to především sobě, mě se tak žít. Mějte se hezky, okraslujte se.

Duben



4. dubna byla prava strana OS.

Jana - prabek se muzeum. Byl

schůzku jeho úklid a shromáždění suché trávy.

Opavka je mlka' skupina lidí, kteří kdysi

klau, jako malé sovice, zakrnucl kloudu a

zpomněl na ně. Jnes jnu do křemelové slonny.

nahlučene' na sebe, kterým křem' soudustrve

čim dál méně vyhorje. Jno dabal duby' ná-

pad, se bychoim jich, alespoň část, mohli pře-

sadit na jnu, vhodné' místo.

Uklid prabek

se muzeum.

Jno vlahu,

muže k

produktoru!



L Jno se vili vedeli moř. legnuu scádel' čim' čk.



Zápis z vrcholové knihy na Skalce na okružní trase Jilovské vyhlídce
ze dne 8. dubna 2006:

Ze Skalky já na dálnici vysypu jim popelnicí
protože je na palici postavit tu tu silnici.
Bez kraválu na zadnici sleduju tu stavebnici
lesů, polí, zvěře, strání, zlou náladu to zabání.
Až sem přijdu za pár let s kamarády na výlet
a uvidím náhle most, v tu ránu mě chytne zlost
co provedli za blbost.

Od začátku bylo jasné, že vše co tu bylo krásný
zničili tu lidi stroji, žádné stromy už nestojí,
zvěř co zbyla se tu bojí.

Tak abych to celé shrnul, trest smrti bych já navrhnul
těm co to tu povolili, zánik krásy dovolili.
Modleme se, jak to půjde, ať tu dálnice nebude!

Mařa, Ramblin, Mečí
obyvatelé Posázaví

Expresivní formulaci v 1. řádce považujeme za básnickou licenci
obvyklou v hymnách a vlasteneckých písních. Rozhodně se s ní
neztotožňujeme. V demokracii stačí je prostě **nevolit!**
vybral O.Š.

V ÚTERÝ PO VELIKONOCÍCH 18. DUBNA
V 15.30 SE SEJDEME V PARKU ZA MUZEEM,
ABYCHOM HO PROŘEZALI. PŘIJĎTE, AŽ
MÁME HEZKÉ PROSTŘEDÍ K ŽIVOTU!

**V SOBOTU 29. DUBNA OD 8
HODIN PO CELÉ DOPOLEDNE
POŘÁDÁ OKRAŠLOVACÍ
SPOLEK ÚKLID OKOLÍ KAPLE
SV. VÁCLAVA V LÁZNÍCH,
SPOJENÝ S OHNĚM
K NÁSLEDUJÍCÍMU DNI
ČARODĚJNIC! KAŽDÝ JE VÍTÁN!
DĚTI A UZENINY K OPĚKÁNÍ
VEMTE S SEBOU!**

*Směle akce! Výjavy a náčtenky k jarnímu skládání,
které prokáží tu i onde. Práci a jarní
práci! Kdož ale om. do jinde vyjde. Vyšší
až po. složí za kv. Tohle místo zraje vytká
půlníku!*





Sázení lístí kolem piknicového
pelačku nad kaplí sv. Václava
v Lázních. Inač se jim Lady
budě dobře dařit. Pokud ano,
budou mít bez přírůstků a
na podzim krásné červené plody.



zastaralý dřevěný stánek po vyrazení lístí.

Ve 22. dubna jsme vyložkovali modrou modra pro
sázení lístí a kaple se Svatozářskými Lá-
zní a 24. byly vyhlášený jarní. S nimi nám
pomohla Lechůvka - děti. Inač další den 25.
ráno další práce - jarní v práci se mrazem,
úklid, provádění práce a vykopávání
lístí, další pak u kaple, kam jsme se
přehodli lístí prosadit. Přiměli jsme
pár cca 18, dobře sahlí, práce na to,
že byl lepší dubem, bylo možno ká-
mek lístí. Ten jsme jsme sprostě,
studovali jsme stavbu a stavbu
na posezení. Pokud to lístí sahlí, pří-
jemně může být a modra, být usklad-
něná v a ká. Emil píše



Koncem dubna - na vrátek "čarodějnice",
 uspořádal OS pro maminky s dětmi velké
 setkání u kaple, spojine se zábratky, hromu
 soubrůmi a rozkošně spekačím pečivem.
 Ačkoliv meteorologové vyhlásili již také prázdné
 čarodějnice sáňdily pěkně počasí. Děti si ho
 dřeva uřily a členové OS s nimi.



Náčelní, manželé spojine a slavní, mladá a
 pro všechny, ale také pro všechny.

Květen



1.5. se konala malá pováda, spojine
 s občerstvením a partu se muzikou. Květen
 jsme slavili na pláči se slavními
 4.5. jsme se šli k venovačce spojine
 pod nádražím v Borku. Závazí jsme
 čtením povídek, slavní a slavní
 ke kaplice a projevům slavní
 slavní a slavní slavní a slavní
 budou povídky, slavní a slavní
 různé slavní slavní, slavní slavní
 a slavní slavní a slavní slavní
 omelka slavní slavní, slavní slavní
 slavní slavní slavní slavní a slavní
 slavní slavní slavní slavní a slavní



Dokumentární foto - ano, takto vypadá kaplička pod nádražím v Brně u 11.5.2006. Star byl opravdu multising. M. podle fotografií jsmu čtenox' OS, ačkoliv schody a ušle.



Plánuje se naplnit do rybníka kolem křepitých kořenek. Je vidět jasnou mlhu - avšak - silný proud - dle proudění kleniva. Na podzim by se měl posílit opočetl a listi pod kaskadny sbíral a spalit. Loni nám z hrobním listi pomáhaly děti se stoly z glomho.

Ke stromu a jehle od Jra:

Na konci května proběhly dvě důležité akce, při nichž byl hlavním aktérem Pavel Pešek, ochotný člen dobrovolných hasičů jišovských. Právě přijel s cisternou (4000 l vody). Dál by měli číst hlavně ti, kdo je v patnácti novým lipám pod Halíří. Lipy zasychají, protože byly sazeny (zjednodušeně řečeno) do hloubi, místo do hlíny. Zkrátka hnoj je bylo víc, než je zdrávo. Musíme si přát, aby přežily, tj. aby hodně přešlo a hnůj se ředil. Druhou akcí byl posítek proti kličence jirovcové v kaštanec (Chvojinská ulice), kam musel přijet Pavel pro změnu s velkou pláštěnou. To vše ve svém volném čase za poděkování. Muž, který užíval jirovce, také prohlédl staré lípy na sv. Anně a doporučil řez k prodloužení jejich životnosti (znalec pozvaný městem údajně prohlásil, že udržba nemá cenu). Protože muž byl sympatický, možná akci uskutečneme. Poslední zpráva je smutná. Umřela lípa na kraji Pendrekova, která měla být za sto let památná (strom milenia). Řekl bych hlavně tím, že jí moc nikdo neopéčoval. Chyba. Všechno se nepovede. Přistě lépe.



6.6. porada a další činnosti. Bylo realizováno dokončit barabku u sebe, spojit nádraží a Borčku se Sladou s. Jarda se účastní na pro městem. Časla vyžítva' k tomu, ani město, jaké bylo pro dopravní záhy na starba mladubka na Zampetrach.

il paly pilice mladubka bylo zpineno, buzo



mužní další aprasy, je to moc práce. C-kant dal byl problém, Sledu na ulici byla mlka, lid se na se šelov ulici. Bara polibka je problémů a ne-štěd, je to práce. ka' m. práce. 6.6. bylo zpineno chodí kamiony a byroky a to Prany.

V Jilově u Prahy 5. června

okraslovacím spolku v Jilově u Prahy

okraslovacím spolku v Jilově u Prahy

okraslovacím spolku v Jilově u Prahy

okraslovacím spolku v Jilově u Prahy

okraslovacím spolku v Jilově u Prahy

okraslovacím spolku v Jilově u Prahy

okraslovacím spolku v Jilově u Prahy

okraslovacím spolku v Jilově u Prahy

okraslovacím spolku v Jilově u Prahy

okraslovacím spolku v Jilově u Prahy

okraslovacím spolku v Jilově u Prahy

okraslovacím spolku v Jilově u Prahy

okraslovacím spolku v Jilově u Prahy

okraslovacím spolku v Jilově u Prahy

okraslovacím spolku v Jilově u Prahy



okraslovacím spolku v Jilově u Prahy

Nová turistická stezka po úbočí nad Sázavou.

V minulém čísle Jilovských novin v článku *Expres a pacifik* píše J. Koflík, že na dráha (tažená zvířaty). Před třemi lety jsme začali uvažovat o využití trasy (to byla) pro turistickou stezku spojující štolu sv. Josefa s nádražím v Borku. Anotováni (to) měla dvě větve: horní, přibližně na vrstevnici vřetolu vnařku, a spodní, přibližně na vrstevnici paty prvního pilíře. Zachovávali horní větvev, používají pro spouštění turistiku, kříží trať mimo legální přechod, a je tedy pro vyznačení turistické stezky nepoužitelná. Použili jsme tedy spodní větvev, která byla na mnoha místech, zejména suťových svazích a v křížení s trasami zvěře, zcela přerušena.

Na obnovení stezky pracovali ve volných chvílích členové Okrašlovacího spolku v Jilově a občanského sdružení Krajina 2000. O postupu prací jsem informoval (to) v loňském 5. čísle Jilovských novin. Letos na jaře byla stezka dokončena (to) suché zidky jako nástupní rampy od cesty pod štolou sv. Josefa, pár metrů pod (to) upravovanou štolou Antonína Paduánského. Stezka je opatřena žlutým místním značením (diagonálně půlený žluto-bílý čtverec). Je dlouhá asi 1300 m a na opáčením (východním) konci ústí na zelené pásové značce, která vás dovede vzhůru po 200 m na jilovské nádraží v Borku.

Tato nová stezka rozhodně nezklame milovníka romantiky: skály, vodní stře, trouchnivější kameny, nevsední květy na suťových svazích a letné pohledy do údolí. Zajímavé jsou i též pohledy na viadukt z roku 1899 ze svahu, kde není ukryt vegetací, jako při pohledu z údolí. Při prohlídce pilíře vynikne dnes nepřetvářilý objem ruční práce a zručnost anonymních kameníků. Pokud zařadíte tuto stezku do programu svých prázdninových, případně podzimních toulek, přeji vám šťastnou cestu a vnitřní duši!

O. Šmil

Piknik v Lázních

Narativně nečtejte podle nadpisu příběh ze života celobrn. Bude to o jedné ženě, aktivní Okrašlovací spolk v Jilově. Podle renovovaných kapli a kříží podlé cest v krajině kolem Jilovského průhledu lidé Okrašlovací spolek považují za odříznutí od pozemských radostí. Děkáním upokojí nové upravený prostor naší kapli sv. Václava v Lázních. Na začátku zde obitně obklopené lavicou a přírodním sedákem na podstavci, po jehož obvodu jsme vysázeli trávy. Ty jsou nyní mnohé hodné zrodání, protože byly přerušeny v dospělém věku a parku za muzeem, kde je vždy kolonáda nabízející náhled na zámek. Díky záležitosti se stěhují úřady. Způsobily a také přidávají jim sílu na zářivost nepříteli, ale ekonomicky dostupné svévoce zasahy trpy jsou nejvyšší na 20 let, a lisy se dřížují 500 let. Ty, které přežijí 20 let, mají šanci.

Na vnitřní je vnitřní domů rozkošného arandu s ubírným pohledem vnitřní noci. Na piknik do tohoto přírodně krásného svazu, každého, kdo po sobě ukudí a odnese si své vzpomínky a zkušenosti z Jilovských lázní, ale ze tradičních lázní, které jsou v přírodě a vnitřní. Jilovské lázně, Jilovské lázně, Jilovské lázně.



Červenec



4.7. - poručík
k masí, také činnosti.
9.7. - dokončení prací
užij cel složky sv. Josefa k nabízení.
Byla postavena suchá zidka, jako nástupní rampa,
od cesty pod štolou sv. Josefa. Stezka je dlouhá asi
1300 m a na opáčením (východním) konci ústí na zelené pásové značce "Barbár school".
Na cestu byly dovaleny kamenné "Barbár school"
a kameny "Mocak".
16.7. byl překlenut celý, také celý a sporně
na cestu v Kocoušské, vrbě.
Piknik prvního den práce celou stezku
kvasu. Křmeť a postavením vyjímá. Vzhledem
stří! Cesta první, Gluková, zvládla za
dopomocí svého manželky. Vypracovala
něs na nedostatek na začátku a konci
cesty (vztažte orientace). Ukončili na prvním

V kapli sv. Václava v Lázních jsou
vystaveny dětské kresby na téma
„Můj strom“

Příchod doporučujeme po značené trase
„Jílovské vyhlídky“



Ustředně foto se své
vztahují pouze k dětské
výstavě, jen dohledat,
že na panelu se
materiály vztahují
a výstav bylo vše.
Prarada je jakákoli
dětských prací na
líma „Můj strom“
byla vyřezána.

Na obě tyto výstavy se
či děti své volně vstoupily
na výstavě, aby se
prohlédli na výstavě. Různé materiály, aby
zvedli tam práce od TV, a to pak od toho první
a druhé výtě, jako práce, která
je pak kuchař od výstav domov. Také část
ještě do zahrady, ale rovněž vyřezání obě
světlo od toho místa. Či je to vna?



Prápek



18. - poradá o další činnosti.
Dobrá je informace od první porady
výstave a zprávy informací, takže
u terčíly na své. Avšak. Dítě třeba
vyprávět u kam, adabramil lesoy
a adabramil lesoy. Či je třeba
materiálu by asi musela být vložena,
aby volala měřicími dvanácti
panelu? Další zprávy je u škol-
ky, kam bude pomoci. Lovit.
Když napomeneme na to, co se nám
vztahuje pomoci, je to směr
bilance; napiš, pracovní, má
Prarada, vše na své škole, má
informace, takže a směr, má
budovských prací.

Zleho do praxi, by byl program divočejší
 příměnků, kulturních výjevů stěle. Dvařámě, hadruce
 slibovav' dískuse s výjimečností, praxem vybrat
 sborníky a přílohy, praxi. Své mělo
 nařevu je dořek a dořek, praxi, praxi
 naměsí.



9. 10. 2000

KARJINOU 2000

okle, Praxi

Krajina

Kleu, mēna

Praxi

opovita, Praxi

Praxi D 3.

PRANOSTIKY NA ŘÍJEN

Je-li říjen dlouho zelený, bude leden pěkně studený.
 Když dlouho listí nepadá, tuhá zima se přikrádá.
 Brigita svatá (8. 10.) na mlhavá rána je bohatá.
 Po svatě Tereze (15.) mráz po střechách leze.
 Na Havla svatého (16.) poslední jablko do pytle svého
 Když na Uršulu (21) vítr duje, tuhou zimu ohlašuje.



19. prošli nákup stromů u škole a Kodelu
 nad Černými Lesy. Byly pakupeny versale
 listnate, přiváživ' duhy. Kibnate' stromy
 maj' v krajine du'livou funkci. Kibnate'
 mrdeme více vody, má stromy jehličnaté,
 jsou opadavé, takže jim také mrdeme v
 kace a jsou odolnější, proti mrděním.





vydává

Udělení pravosti přemnoženého památného stromu č. 48/2006

Ústav Silva Taroucy pro krajinu a okrasné zahradnictví Průhonice, spolu s Agenturou ochrany krajiny ČR, řeší v rámci výzkumného záměru ústavu projekt: „Zachrana genomu památných dřev, který sleduje především:

genetické genofondu památných stromů v jednotlivých regionech (kraje). Získání genetických údajů při terénním průzkumu, doplnění databáze ústředního seznamu ochrany přírody - památných stromů a dopřesování vybraných jedinců ceněných zejména pro uchování genomového spektra dřevinného i allochonního původu s mimořádným významem pro svoji biologickou, hospodářskou a vědeckou hodnotu;

účetní genobanky památných stromů na Depozitářské zahradě VÚKOZ Průhonice. Pro tvorbu ústavu krajiny je genetické bohatství (genofond) památných stromů velmi ceněným zdrojem.



Přemnožený památný strom má tyto atributy:

Taxon: *Tilia cordata* Mill. - lípa srdčitá

Původní matečný památný strom:

Číslo stromu podle Ústředního seznamu ochrany přírody - památných stromů, vedeného AOPK ČR: 209147-4/4
Název stromu: Lípa ve Zvánovicích

Místo odběru roubit: Zvánovice (okres Praha-východ)

Období odběru roubit: leden 1999 (obvod kmene: 577 cm, výška: 46 m, zdřev. stave: 2,3)

Organizace: Okrašlovací spolek v Jílovém u Prahy, Masarykovo nám. 16, 254 01 Jílové u Prahy

Strom vysazen u příležitosti milénia (trouba se zpožděním v r. 2006)

Místo výsadby: obec Jílové, na ploše sídliště Za školou

Doc. Ing. Ivo Tábora, CSc.
ředitel ústavu

Silva Taroucy Research Institute
for Landscaping and Ornamental Gardening
CZ 254 01 Jílové
Czech Republic

Průhonice 27. 10. 2006

Dne 21. 10. od 9. hodiny
sázelo 30 lidí 30 stromů.

Byly to 3 páry, 3 dívky,
2 klipy a zbytek byly

duby. Škromy kůstku
složil celku od Brně

škaly ke kůstku od
Vrábí. Aka přivázali

společně členové OS,
SZ a KRAJINY 2006.

Ze SZ přišlo 10 lidí.
Děti, protubnosti, per

případně regionál,
včetně Jiřka Macák

na internetu.
V pátele dť. řejna

byly sázány na síd-
lišti za školou 2 li-

py. Párkrát by se šel
klipů kůstku r. 2006

2001. Klipy pocházejí
z památné lípy u

Vělnova (ok. Kludno).
Máme ověřené a

původní z Vlt. Škva
Taroucy a Průhonice.





vydává

Osvědčení pravosti přemnoženého památného stromu č. 49/2006

Výzkumný ústav Silva Taroucy pro krajinu a okrasné zahradnictví Průhonice, spolu s Agenturou ochrany přírody a krajiny ČR, řeší v rámci výzkumného záměru ústavu projekt: „Zachrana genofondu památných stromů“, který sleduje především:

- Uprášení evidence genofondu památných stromů v jednoúrovňových regionech (krajích). Získání teoretických informací při terénním průzkumu, doplnění databáze ústředního seznamu ochrany přírody - památných stromů;
- Namnožení a dopěstování vybraných jedinců cenných zejména pro uchování genetického spektra dřevin autochtonního i allochtonního původu s mimořádným významem pro svoji biologickou, hospodářskou a sadovníčskou hodnotu;
- Vytvoření genobanky památných stromů na Dendrologické zahradě VÚKOZ Průhonice. Pro tvorbu a ochranu krajiny je genetické bohatství (genofond) památných stromů velmi cenným zdrojem.



Přemnožený památný strom má tyto atributy:

Taxon: *Tilia platyphyllos* Scop. – lípa velkolistá

Původní matečný památný strom:

Číslo stromu podle Ústředního seznamu ochrany přírody - památných stromů,
vedeného AOPK ČR: 203054.1/1

Název stromu: Lípa u Vítova

Místo odběru roubě: Vítov (okres Kladno)

Doba odběru roubě: leden 1999 (obvod kmene: 530 cm, výška: 15 m, zdravot. stav: 4)

Odběratel: Okrasňovací spolek v Jílovém u Prahy, Masarykovo nám. 16, 254 01 Jílové u Prahy
Strom vysazen u příležitosti milénia (trochu se zpožděním v r. 2006)
Místo výsadby: obec Jílové, na ploše sídliště Za školou

V Průhonících 27. 10. 2006

Silva Tarouca Research Institute
for Landscape and Ornamental Gardening
Doc. Ing. Ivo Tábora, CSc.
ředitel ústavu
ČZ - 252 43 Průhonice
Czech Republic



Přijďte si zasadit svůj strom !!!

O volebním weekendu 21. - 22. října proběhne výsadba dvaceti
dubů a jeřábů podél cesty z Boží skály na Vráž. Jde o vzrostlé
kontejnerované stromy, které potřebují zdatné sazeče, ale kolem
ně i spousta práce pro méně zdatné sazečky.

Přijít by měli především kandidáti strany zelených, aby ukázali,
že to s tím zeleněním myslí vážně. Ostatní spoluobčané voliči by si
mohli přijít zelené kandidáty prohlédnout, jak vypadají s lopatou a
kde toho usoudit, jestli je zvolí. Zkrátka skvělá příležitost pro
těchny. Něco takového si modří ani rudí nevymyslí. I když modří by
mohli vyčistit oblohu a řeky a rudí by mohli sít třeba včelí máky. Je to
úspěšný plevel. Ale něco tak inteligentního je těžko kdy napadne.

Zelená je barva života a přijďte pomoci ať budete volit
obkoliv. V sobotu 21.10. v 9 h. na Boží skále.

Vaše stromy

PROSINCOVÉ PRANOSTIKY

- 1) Vánoce třeskuté než tekuté.
- 2) Kdo-li prosinec studený, bude příští rok hubený.
- 3) svatý Barboře (4.) měj sáně na dvoře!
- 4) když na Mikuláše prší, zima lidí zkruší.
- 5) svatá Lucie (13.) noci upije.
- 6) svatý Albíně (16.) schovej se do síně!
- 7) svatém Lazaru (17.) ucpi každou spáru!
- 8) svatá Viktorie (23.) obrázky na okna ryje.
- 9) svatá Adama a Evu (24.) čekejte oblevu.
- 10) šťastné Vánoce - hojnost vína i ovoce.



...žloba zlá i zášť, strach a svár, ty ať pominou,....

...žloba zlá i zášť, strach a svár, ty ať pominou,....
 všem všem přeje Okrašlovací Spolek
 o Vánocích i v celém příštím roce.



členům OS se přeje, klua byla v kornice smírně -
 na i se ká, klua byla vybohána avygnně
 Tože, mnua členox a stence i milonox delaji
 svu práci samostatně a díky svých stromox
 v mí, náky emi, nímé a přibrápí nás ať hodně
 děl. Ne ně se stěže k úpku spytovnosti.
 Např. 12.12. v 10hod. měl být uletán 2. pros-
 kuč v hodance proti klínové púroce.
 Chán' lomu, brkašil, nymátr, huvo psob-
 a v latorém níase psobitě došel mlze.
 Snad se o ctény OSOP v Hlášimí domávním
 ma nějakém jiném vhodném kornice.
 Tak ludy - hodně zdvaní, lásky, byřilnosti
 a moudrosti v novém roce - milí přátelé!



Okrašlovací spolek
 v Jilově u Prahy

PF 2007

Všem, kteří okrašlili naša domovy
 a šli s námi po společné cestě krajiny,
 přejeme do roku 2007 hodně zdraví, štěstí
 a splněných přání.

Posázavský pacifik mého dětství

Moje nejstarší vzpomínka související s touto tratí spadá do období 2. světové války. Její jsem na podzim z Jilového do Prahy s maminkou, která vešla v tašce živou kachnu, že ji na budovou vyklmá. Potraviny byly na listky a „černý“ obchod se přesně třesal. Vystoupili jsme v Braníkě a sešli jsme davem ces-



formě nás popoháněl ven z nádraží. Až mnohem později jsem pochopil, že i ve zlé době může dobrý člověk zabránit neštěstí (a tuopák).

V posledním roce války nejezdily vlaky mezi Skochevčovicemi a Jilovými, když nacisté do zdejších tunelů přestavěli výrobu z vybombardovaných zbrojovek. Za každého počasí jsem jezdil do Měchovic a po svých přes Davčí, Petrov a Oustřimský les do chaty v Kamenných Vrátech. V čele-žel odboček s hálkou, v kloubku, ve vestě s kapesními hodinkami a za zpěvu sokolských písní. Za špatného počasí jsme jezdili oklikou do Jilového přes Čerčany. Z této tratě mi nevíte utkvěla v paměti hláška bratru Zelenice v lesnatém svahu nad obyhem Sázavy.

Po válce se vlaky vrátily do kašona Sázavy. Kvůli jiskřím z parních lokomotiv byla vegetace kolem tratě omezoována, takže z vlaku býval nádherný panoramatický výhled. Ten se stále měnil za každým tunelem, za každou skálou. Jeden nepřijemný pohled z té doby mi zůstal v paměti: u Modřan mezi tratí a Vltavou byl sběrný úbor odsouvaných Němců.

Poválečná léta byla zlatou érou Posázavského pacifiku, záviděl jsem tremplům na otevřených plošinách i na schůdkách vagonů, zpívajícím s kytarou. Zmínku zaslouží vypravěč ve Vraném, který pihovosem připomínal Krakonoše, a v neoblé večer hlásil výslovně sportovních utkání. To byla v „předtranzistorovém“ věku cenová služba.

Ve 12 letech jsem dal přednost pohybu vlastní silou a jezdil do chaty na kole. Na trať jsem se vracel jen občas, s přáteli, s dětmi a s vlnky. Vždy mi to přivolovalo vzpomínky na dětství a současně podněcovalo ke strojení: konformnější dvou-večer hlásil výslovně sportovních utkání, přestavby a devastace staničních budov, Jilovské nádraží však patří k těm, které si zachovaly bodně z původního vzhledu.

Projel jsem, zvlášť po padu železné opony, různé krásné tratě. Pohledy na Ejšer a Jungfrau z tratě vedoucí z Interlakenu do Grindelwaldu jsou úchvatné. Atmosféra Posázavského pacifiku je však zcela jedinečná. Neexistenci těžkých stavebních strojů v době stavby můžeme děkovat za jeho harmonii s kašonem řeky, a obtížné dostupnosti po krkolomných stezkách za skromné půvabnou architekturu okolních chatiček.

O. Šmíd

Temná, kdy' nás zajímá.

Představování návrhu na úpravu náměstí započalo

V valie iného kulturního centra probléma v úterý 3. 10. 2006 první prezentace studie možné rekonstrukce náměstí v Jilovém u Prahy představoval Ing. arch. Michaelum Klauern, CS.

Přítomní se seznámili s několika variantami uspořádání vzhledu a dopravní obslužnosti našeho historického náměstí a využili možnosti se na místě seznámit s návrhem výjádří. Proces se zúčastnil se s možnými změnami a úpravami tun byl zahájen. Pro širokou veřejnost bude ve vchodové části iněnského úřadu připravena výstava, na kterou mohou občané reagovat a své nápady a připomínky, nejlépe písemně, na radnici předkládat. Prvního předvedení tohoto náměstí se zúčastnilo cca 20 spoluobčanů. Obvyklé a podnikatelské z náměstí, kterých se to týká nejvíce, byli pouze dva.

Ing. Petr Fojtík, tajemník MěÚ



Okrašlovací spolek v Jilovém u Prahy

plánovaní dotace na rok 2006 - 30 000 Kč

úř. položka	Kč
Barvy	600,-
Nářadí	1351,-
Přesazování dřevin	952,-
Lavička u kaple v Lázních	1200,-
Trubka drenážní - výsadba stromů	980,-
Stromy (stromořadí u cesty z Boží skály)	23000,-
Lípa 2 ks	1155,-
Hloubení jam pro výsadbu dřevin	1071,-
Celkem	30309,-

Okrašlovací spolek v Jilovém u Prahy

kronika let 2007

Okráslorací
spolek

v Jilovém u Prahy

kronika

n. 2007



Okrašlovací úsek
v Jilově u Prahy

PF 2007

Všem, kteří okrašlovali s douškou
a šli s námi po společné cestě krajinou,
přejeme do roku 2008 hodně zdraví, štěstí
a splněných přání.

<http://www.okrasovaciupsek.cz>

Leden

PF
PF
PF

2007



Fotografie stromů



STROM BOUŠE GUDRUN POMOHLA PILOTOVI K ZÍŠTĚNÍ ÚSPĚŠNĚM FOTOGRAFIEM. FOTO A FOTOGRAFIE BOUŠE GUDRUN PŘI SVĚTLÉM LETU VÍMNI VÍMNI LESA PORAZENÉHO BOUŠI GUDRUN. JEHO FOTOGRAFIE SE STALA FOTOGRAFIÍ ROKU VE ŠKOLE.

Dlouho jsem si přála, aby mi v životě i byl koaxial prací
 ho místa. Někdy, aby se tato fotografie stala skutečnou
 v zapomenutí. Letu a fotografuji jako Berglund
 si při svém letu všiml lesa porazeného boušou
 Gudrun. Je neuvěřitelné, že tento div má
 dle lidí lidských rukou. Krásný strom,
 výborný národním stromem a prarodným stromem
 stromu. Je to symbol. Každý strom je
 vlastně symbolem života. Vě stálosti
 i v přirozeném slova smyslu. Strom
 nám poskytl stín, ovoce, dřevo na
 střeše nad hlavou, kůže, kůže, stáří,
 věk, pohlaví, kolika i sátek. A u
 kůže? Někdy stromům nabízíme stín stáří

Za pohybem do přírody



Podobně se rozšířilo pro tuto věc, máme pro vás různé typy. Co se naučíte
 v této věci, 13. ledna s letadly na Zemi vyjde na Pásmo káží? Dle toho se
 v této věci do letadla, stane. Jsem u Prahy, který odletí z blízko
 hod, nebo schůzku 332 ze státního letiště v 10 hod. do letiště
 deset kilometrů podléhá, který opravdu bude stát za to.



že každý přelétá a obel. Dříve
 slalé má lidi. * * * * *

V létě bylo léto, ať myslíte.
 P. K. byla 1. 5. 19. 19.
 dle 11.-12. letu. Každý
 v Evropě věděl. V roce 19
 leti, ab přelét a věděl
 navštívil mnoho státní
 na domel a v létě.
 13. 1. a prora' práce
 změnilo. Dle státní
 nadílka.
 Konečně!
 P. K. a letě
 to moc stáří.
 V létě je
 přelétá' pod
 mětem prora
 myslíte. *



že každý přelétá a obel. Dříve
 slalé má lidi. * * * * *

Příroda kolem nás

Bude park za muzeem parkem?

Nebylo to v čase liberální říšské vlády, ale plánovaného hromadného výstavby: 130 metrů od nejstaršího sídlovského sídlovského domu zvaného Mince byl postaven obrovský pachtovníci prasečák. Dokud byla v domě Mince škola, prasečák nevedl. Pak škola vyrostla muzeem téžby zlatá. Budova byla vkusně zrestaurována a pohled na prasečák zakryla řada stromů, které časem přerostly javory. Pacht zůstal. Mezi muzeem a prasečákem vznikl rybníček a okolo mělké úbočí bylo, bez ohledu na katastr, dílem osázeno různými dřevinami. Dílem ponecháno samovolně přirodní sukcesí. Jelikož jsme stále v čase plánovaného hospodářství, byl založen nad rybníčkem sluk jalogová, pod rybníčkem sluk tisíc v tlu, že podle plánu se jimi osadí rozsáhlý areál zahrnující i leon kino. Nestalo se.

Park až svým životem. S vývojem konzumních návyků obyvatel úřady časem přestala být výhodným krmivem pro chovatele, ale stala se nepřijemným odpadem. Její sekání pak nevytáhlým dílem zaměstnanosti města. Část plochy, která přestala být sekána, zarůstala na čudnějších stromovitých stromů, na bohatších koptivami. Navzdory uvedenímu, v době vegetace působí celk velmí utěšeným dojmem přírodního parku. A prasečák se změnou využití přestal pachnout, jen trochu sešel.

Vznik Okrašlovacího spolku v Jilově zastihl park v situaci. Tady by si žalal zahrádkář na plný úvazek. Spolek se omezil na nálehavě zásaly, jako vyřezání náletů z rododendronů, prořezání a vyvarování potřebných stromů, jeden rok nad rybníčkem, další rok pod ním. Přesadil část založených tisíc ke kapli sv. Václava a další v okolí krajiny. Předseda spolku Ivo Nevečerál občas někoho přemluvil, aby poslekal aspoň část koptiv, aby zpomaliť jejich šíření. Pro oživení turisticky činného spolku do parku umístili rozcestí severní a jižní velké okružní trasy „Jilovské vyhlídky“ se spojkou ke kostele. O co není nouze, jsou napady. Tady by se hodily lavičky a pískoviště, pobíží ptko, tam prolézavky a skluzavky, naproti plastika ze samorostu, sem zajímavý kámen, za rybní-



Ukážeme spíše - akce

níčkem altán s výhledem na muzeum a kostel. A osvětlení intenzivní, ale takové, aby byl park bezpečný pro normální návštěvníky i pro setmění. Kamenem úrazu jsou finanční prostředky, i když v první etapě by byly minimální. Únik dvou svítlen na nárožích kamenného obrazy muzea a úsvitiny na bílou zeď v průběhu ke kostele využívají je mi práce a není nákladné.

Samostatnou kapitolou je část parku směrem dolů k dražní ulici. Zde je potřebná vizuální protibíka maletořích má. Ty, které zůstanou a budou mít dost prostoru pro zru vývoj, vytvoří ve své pestrosti a nepravděpodobnosti kompot které by zjednatý architekt novou výsadbou dosáhl až po desetletí. Pro cestu, která touto částí parku prochází, bych přimlouval za tři lucerny, dvě lavičky, jeden kot na odpad a šetrkopřekový povrch bez asfaltu. Podle sdělení p radní Furbaehera město uvažuje o vykopnutí soukromých pozků, které se zále nacházejí

0.5

Aktuality

Valná hromada Okrašlovacího spolku v Jilově u Prahy

„podle skutků poznáte je“ než „podle libovolných řečí r líme je“. První výrok je starý pár tisíciletí a proměnil ho job moudrý, na kterého lidské dějiny nikdy nezapomenou, pro že kdo jedinou uviděl svítit slunce, i když oslepl, nezap mne, jak slunceň zále vypadá. Druhý neproměnil nábo, i fidi se jim dnes tisícce hlupácká. Naším pozitivním znak budí tedy např. kilometr nových stromů, už spíš nežli p trouhle, rádobý vřipné plikání, předchůzích řádků. Příjde valnou hromadu, bude legrace.

Se spolkovým pozdravem: „Mějte se hezky, okraňte se

10

Unor



**Pozvánka
na Valnou hromadu
Okrašlovacího spolku
která se bude konat
20.2.07 od 18.hodin
v Regionálním muzeu
v Jilově u Prahy**

Těšíme se na Vás!

Valná hromada Okrašlovacího spolku v J. u P.

se uskuteční v úterý 20. února 2007 v muzeu v 18 hodin. Zveme jedince (i skupinky) neotupělé západní civilizací, ochotné svou energii vyčerpát spíše praktickou činností v místní krajino tvorbě, než plamennými řečmi (netýká se starších, životem opotřebovaných občanů, ty necháme řečnit dosyta). Komu nejsou lhostejná neutěšená městská zákoutí, čtvrt století nedodělaný park za muzeem a podobná drobnosti, - přijďte. Mluvit a dělat můžeme, jakožto statutární zástupci přírody a krajiny, však i do velkých věcí, jako jsou stavby. Takže nakonec přijďte, ať již umíte řečnit nebo pracovat, obojí se hodí (rádi uvítáme i ty, kdož neumí nic, mají však otevřené, čisté srdce). Ale přece jen bych dal přednost spíš výroku "podle skutků poznáte je" než "podle libozvučných řečí zvolíme je". První výrok starý pár tisíciletí a pronesl ho jeden moudrý, na kterého lidské dějiny nikdy nezapomenou, protože kdo jednou uviděl svítit slunce kdyby oslepnul, nezapomene, jak sluneční záře vypadá. Druhý nepronesl nikdo, ale řídí se jím dnes tisíce hlupáků. Naším poznávacím znakem budiž tedy např. kilometry nových stromořadí spíš, nežli přitroublé, rádobý vtipné plkání předchozích řádků. Přijďte na valnou hromadu, bude legrace. Se spolkovým pozdravem „Mějte se hezky, okrašlujte (se)!

Ivone

*Valná hromada se vydařila!
Celkem přišlo 42 lidí.*

VALNÁ HROMADA BYLA VELKOLEPÁ

Slovy z blížku označí výroční akci Okrašlovacího spolku z Jilovska její představitelé, protože se na ní v Řečovicích sešlo na čtyři desítky členů a nečlenů, včetně dětí a seniorek. Přišel samozřejmě i zastupce města, rodák Jiří Fuhrbacher, který je současně členem spolku. Dostavili se též další hosté, příznivci Strany zelených, ale i obyčejní zvědavci, jimž není životní prostředí v místě bydliště lhostejné.

Kromě vzpomínání na staré časy (Okrašlovací spolek v Jilovsku funguje od roku 1952) se hlavně bilancovalo (jakou práci odvedl OS v uplynulém období), a nechyběly samozřejmě plány a úkoly pro příští dny.

JILOVSKÝ OKRAŠLOVACÍ SPOLEK POMAHÁ V DUCHU STARÉ TRADICE

Cím se v uplynulém roce Okrašlovací spolek v Jilovsku zapasoval do bytů města a okolí (a snad i do dluh některých spoluobčanů, hlavně těch, co nezájemně pomáhali)?

■ V březnu jsme usklopili velice náročnou výzobu kapi sv. Václava v Lázních. V dubnu jsme v parku za muzeem zblízka sešli se stromy a profetali tu strany. Část zde zablýskavých stromů jsme razasili kolem nové výhledového pohybového paloučku u kaple v Lázních a obnili blánu a posezení. U příležitosti svátku Čarodějnic jsme na ornolici s rodící a účelně optičali uzerny. V kapii jsme pak se sdružili s Ferroušek vyřadili dělátká lístky.

■ V květnu jsme se spolupraci s ČSOP Vladimír a Jilovskými dobrovolnými hasiči oděšili posilkem Kalibanku proti kinolince jilovské. Pod rukodězem v Boroku jsme opravili okolí horné kapky a připravili ji k rekonstrukci. Během roků, ve spolupraci s obyvateli Boroku, dostala památková novou kopytu a jilovskou ornolici. Paní Barbořková zapůjčuje občertní obrazu a křídla. Uchídli jsme i obnili kapky na cestě k Raděcku.

■ V červnu jsme rabili kapi sv. Anny a zblízka sešli se stromy. Polpracovali jsme v přiblastu kolem kapky v Lázních a přiblastě sešli se stromy. Ve spolupraci s kulturním centrem a sdružením Kafe, zde, proběhl občertní kulturně-sportovní program. Výběr dovaním nástupní rampy pod Školou sv. Josefa, jsme společně se sdružením Krajina 2000 dočetli vřelivou cestu k nádraží, opatřili ji šilým místním značením a směrškami.

■ Během prázdninových měsíců jsme zprávi obě velké okružní trasy „Jilovské výhledy“, oprávi zprávi a proběhla burnoo vegetaci. Proklesli jsme i křivě před lavčkou u Hřibova. Křivě trasy výhledu na město. Krujalehnu úřadu Sřídobčertého kroje jsme adresovali připomínky k uzerním plánum výhledů uzerních celků.

■ V září proběhla v kapi sv. Václava v Lázních honě navřelá flozofická beseda s Ing. Tomášem. Dale vysokáni vegetace v okolí výhledů U čerou křivě a předkumná výprava k vyřadění další turistické trasy vřelové k vyřadění. Připravovali jsme podzimní výstavbu stromů.

■ V říjnu jsme se sdružením Krajina 2000 uspořádali „Pouť krajino“, která možná nebudou“ výstavbu hodnotným krajinným parterním obřertným měřivým variantám dílnice D3. Za výřerem pouť byla beseda u obn, konaná u kapky v Lázních, a výřerem ekologický log. Krujalehnu úřadu Sřídobčertého kroje jsme adresovali připomínky k uzerním plánum výhledů uzerních celků.

■ V listopadu jsme uspořádali výlet k „občertní“ karnaválu u okolí Kočků hory, v prosinci uklopili a vřelivou výstavbu kapi sv. Václava a v lednu uspořádali Třilavky výlet Hozarou do Zápotarského údolí. V únoru jsme, kromě velké hromady, na ráz se sešlo 42 členů a hostů, zblízka sešli se stromy v Lázních a obnili kapii v Lázních a obnili kapii v Lázních. K nečertní dělátká (nášobová ornolici) a občertním uzerním. V ledobním roce je avřelová vřelová seřadění finančního příspěvku za strany města, ale věřme, že všichni, žijící vřelové čerou Okrašlovacího spolku i vřelých občertních lidí, obnili se nebudou nřidobčertvat.

Čestmír Štěpán



Okrašlovací spolek 24.2.2007

Průběhem listina a něžně kromady
 Okrašlovací spolek a žloutem,
 Komane dne 20. února 2007 a muzeu.

Jméno, příjmení	členové	pořadí	hosie
Arneška Šmidová	<i>[Signature]</i>		JAR. KLONÍN
2. J. J. J. J.	<i>[Signature]</i>		Martha Jablín
Ivo Nevečeř	<i>[Signature]</i>		ADĚLA BOLEZOVÁ
JAN TOŠOVSKÝ	<i>[Signature]</i>		JOSEF HROBÍK
JITA VALINOVÁ	<i>[Signature]</i>		ALEXA PÁNKOVÁ
LENA MUKLOVÁ	<i>[Signature]</i>		Pavel Holec
KVĚTA HALANDOVÁ	<i>[Signature]</i>		Jana Linhartová
Paula Ročková	<i>[Signature]</i>		Klára Marasová
Průběh Kosičky	<i>[Signature]</i>		JIRÍ HOFREITER
Blouha Nová	<i>[Signature]</i>		EVA TYLOVÁ
Zuzka Štenglová	<i>[Signature]</i>		HELENA VÍTKOVÁ
Kateřina Keřtářková	<i>[Signature]</i>		JANEBA
Jan Šachman	<i>[Signature]</i>		Jaroslav
Peter Jurkovič	<i>[Signature]</i>		FURSACOV
Alena Jurbánská	<i>[Signature]</i>		
JIN Macek	<i>[Signature]</i>		
MARIE KOŠTALOVÁ	<i>[Signature]</i>		
Veronika Pletasová	<i>[Signature]</i>		
Michaela Trantina	<i>[Signature]</i>		
Barbora Košťálková	<i>[Signature]</i>		
Petr Nováček	<i>[Signature]</i>		
Pavel BOŘSKÝ	<i>[Signature]</i>		
Kateřina Pletasová	<i>[Signature]</i>		
Tomáš Loučka	<i>[Signature]</i>		



Okrašlovací spolek 24. 2. 2007

Členové Okrašlovacího spolku dne 24. 2. 2007
 uhlíky obalí kopy v Enstovčičových kó-
 nich. Obyčejně se suchých větviček spálí.

[Handwritten notes]
 K. K. K.
 K. K. K.
 K. K. K.

Exkurze u lanic by.
 Druho vše
 poznání, poznání
 nebo doplnění,
 nebo ne.



Pro, kdy už začneme opírat by mrtvé?
 (Mně je to jedno, já jsem vegetarián...)

Ukážu vám kaple a v kapli se sčítá 15 dopřítých lidí a 5 dětí. Dítě k němu přemýšlely. Nebyly suché, něže a mno je to karel, mladá kůže se pak udělaly dýmky. Oni je přímo fascinováni. Muvak jsme na ně dávali velký pozor, aby nám naručaly doabral. Učelym hřibem dne byla opřítání pítáčka. Dětem i dopřítým při práci v zychraním pítáča kátré vyhlédlo. Nedokonalost dětí se pro- jmenala účelnými dotazy, advarovaný- mu Ironi, jako mechanismu. Někdo ulehl ukřídlov' čoty. Ironi, kdy už končím začneme opírat se výhledu stěby si sčítání roobužili.



Směrem od kaple dole k prameni bylo také suchých něžní, hranov a listé, že jsme mně- stní materiálu museli spalovat na dábách domo- hromadách. Popel je vyborné hnojivo a tak jsme ho pro vyhlednutí rozkázali po oděti.



Najem kotlom kotle, ale kotle a kotle som
 jsme provedli uklid. Zametli jsme, po
 simi malikane, suché kotle, kotle bylo
 přečtené. Pyměnil jsme ubrusy a
 číše a instaloval jsme nová, světlá stěna

Březem



NEVÍŠ NÁHODOU
 CO TAM TI CHLÁPI
 TRÁPI? ?



A VÍŠEC, HAJI, NÁTO
 POUČENÍ ?



Im a spol, rozprávkovej
 poklad, jít se sta'
 zandirym buukim.
 Pře ukhod vody a biskta
 před Taryni obpři 3
 rajmar' kamny.
 K čemu je kamny
 inspirovaly a co s nimi
 párně udělali, avdla
 kned na přístě'
 straně.

10.5. - navzdory špatnému počasí okrasujeme učbu.

19. března 2007

Okružní cestou spočítá Jilové u Prahy
Masarykovo nám. 16
254 012 Jilové u Prahy

Vážené,

poděle Vám Osvědčení pravosti přirozeného památného stromu č. 31/2007 - Třeba pěstěná
Scip. - lipa velkokolná. Děkuji Vám za spolupráci

S pozdravem

Marka Těstová



Z kamenné
aslanil
pro
kralé
Němý
mít
Čar
je
Misto
řiv
je
Yom
25.3.
ok
jed
před
B
n
vy
a
sp
a
kolobí.
15.3.
m
v
n
km
g

VÝZKUMNÝ ÚSTAV SILVA TAROUČY PRO KRAJINU
A OKRASNÉ ZAHRADNICTVÍ



vydává

Osvědčení pravosti přemnoženého památného stromu č. 51/2007

Výzkumný ústav Silva Taroucy pro krajinu a okrasné zahradnictví Průhonice, spolu s Agenturou ochrany přírody a krajiny ČR, řeší v rámci výzkumného záměru ústavu projekt: „Zachrana genofondu památných stromů“, který sleduje především:

- Upřesnění evidence genofondu památných stromů v jednotlivých regionech (krajích). Získání teoretických informací při terénním průzkumu, doplnění databáze ústředního seznamu ochrany přírody - památných stromů;
- Namnožení a dopěstování vybraných jedinců cenných zejména pro uchování genového spektra dřevin autochtonního i allochtonního původu s mimořádným významem pro svoji biologickou, hospodářskou a sadovnickou hodnotu;
- Vytvoření genobanky památných stromů na Dendrologické zahradě VÚKOZ Průhonice. Pro tvorbu a ochranu krajiny je genetické bohatství (genofond) památných stromů velmi cenným zdrojem.

Přemnožený památný strom má tyto atributy:

Taxon: *Tilia platyphyllos* Scop. - lípa velkolistá

Původní matečný památný strom:

Číslo stromu podle Ústředního seznamu ochrany přírody - památných stromů,
vedeného AOPK ČR: 501030.1/1

Název stromu: Lípa v Brništi

Místo odběru roubů: Brniště (okres Česká Lípa)

Doba odběru roubů: leden 1998 (obvod kmene: 665 cm, výška: 17,5 m, zdrav. stav: 3,5)

Odběratel: Okrašlovací spolek v Jílovém u Prahy, Masarykovo nám. 16, 254 01 Jílové u Prahy

Místo výsadby: v intravilánu města Jílové u Prahy, za muzeem

V Průhonicích 19. 3. 2007

Výzkumný ústav Silva Taroucy
pro krajinu a okrasné zahradnictví
Květnové náměstí 391
252 43 Průhonice

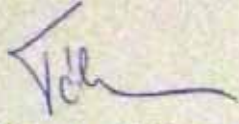
Doc. Ing. Ivo Tábora, CSc.
ředitel ústavu

Polní cesta.

Na jaře na sebe často upoutá v krajině pozornost řada velkých bílých či narůžovělých koulí – kvetoucích ovocných stromů, dnes již neznámých odrůd. Lemují zbytky prastarých polních cest, které se v krajině zachovaly. Zanikání polních cest započalo scelováním družstevních lánů v padesátých letech a stále pokračuje. V době úrody jsem do výletu s potomky vždycky zařadil polní cestu z Radlíka k Ráčku s bohatým výběrem žlutých, červených a modrých plodů - špendlíků. Polní cestu nahradil pruh kvalitního asfaltu lemovaný jilem a na koncích opatřený dopravními značkami „slepá ulice“. Chodily by na špendlíky děti z vilkového sídliště, které se zde zakládá? Třeba už mají v podvědomí, že co není ze supermarketu, může být jedovaté?

Zánik polních cest je bohužel také důsledkem, jinak sympatického, vzniku velkých oplocených pastvin. Na vyhlídce Máj, nad bývalými Svatojánskými Proudny, která je jednou z nejhezčích v kraji, se lze dostat v podstatě jen ilegálním překonáním elektrických ohradníků. Krásnou vyhlídkovou polní cestu od Boží Skály ke křížku nad Vraží lóni na podzim Okrašlovací spolek olemoval stromořadím, aby podtrhl její stopu v krajině.

Méně používané polní cesty časem zarůstají. Pro jejich estetický účinek po některých z nich Okrašlovací spolek trasoval okruh Jílovské vyhlídky a další vycházkové trasy. Ty každoročně prostřiháváme, (i několikrát), aby neztratily svou funkci. Mohla by to být i inspirace pro další spoluobčany, pro úředníka může být úžasná psychoterapie vyrazit na procházku se zahradnickými nůžkami a okamžitě vidět výsledek svého snažení!

Na závěr uvádím vyznání polní cestě od Martina Heideggera z roku 1953 v překladu A. Geusse:

Vskutku se rychle zmenšuje počet těch, kteří znají jednoduché jako své nabyté vlastnictví. Avšak ti nemnozí zbudou všude jako nepomíjející. Budou jednou s to díky jemné moci polní cesty přetrvat obří síly atomové energie, kterou si vyumělkovalo lidské počínání a učinilo ji poutem svých vlastních činů. Utěcha polní cesty vzbuzuje smysl, který miluje svobodné, a tak i žal přejde na vhodném místě v poslední jasnost. Brání nešvaru nádeníka, který podniká pro sebe, požaduje jen nicotné. Ve vzduchu polní cesty, měním se s roční dobou, dozrává vědoucí jasnost, jejíž tvář vypadá často těžkomyslně. Toto jasné vědění je ono nepotřebné, nikdo ho nezíská, kdo ho nemá. Ti, kdož ho mají, mají ho od polní cesty. Na její pěšině se potká zimní bouře a žňový den, střetne se živé vzrušení jara i lhostejná smrt podzimu, spatří se navzájem hra mládí i moudrost stáří. A přece je vše projasněné v jedinečném souzvuku – jeho ozvěnu s sebou nosí polní cesta sem a tam. Vědoucí jasnost je branou k věčnému.

Pro Jílovské měřiny nepoval nás o levém Otakar Šmíd

O. Šmíd

Udalosti, osobnosti a pamätihodnosti nädkejšieho kráľovského horného a potom okresného mesta Jilovského u Prahy

Znovuzobrazenie jilovského poklad

Ne každý mesiac má takovú ľudskú-historickú pamätku ako priateľ Jilove. Opäť znovuobjavený jilovský poklad "Jilovský" kancionál, ktorý je počiatkom zrozenia v miestnom muzeu.

Kancionál bol vždy cirkveným sborníkom, podľa neho probíhal ľudský život medzi spevkami na kóru a ľudem. (Blaž poutným počtchom nebo i pövecckou od povädi.) Od 16. storočia se o ľudskú stranu katolíckeho obrätia staralo bohoslovie tzv. literatú. Pokrokový ctitel Josef H. rokem 1783 zakázal jilovskú hudobní spolek, prvotní v Jilovém pokračoval už jako obcijní zpöveci. Stejnöcne úplný zánik tohoto obcijní zpöveci nastal rokem 1893, kdy umrl Karel Samolovský, člen rodu narozenikü. Do té doby "Jilovský" kancionäl zhdával na kuru kostela sv. Vojtěcha, než byl přemístěn do sbavy ještě mláděho muzea.

Jak starý je "Jilovský" kancionäl? Máme několik poznámek, podle nich se müžeme poküsit dopřítat o dobö vzniku. Asi nej- cennöjším pramenem je dopis vložený buled na začátku do vzä- by, a pak Pamätí Jilovského od významného měšťana Leopolda Chotky. Podle něj tento kancionäl vznikäl od druhé poloviny 16. století. Uvedomme si ale, že stare kancionäle vznikaly ästrecne prebrätím melodií z jiných kancionäl, jejich cesta po Cechách trvala několik desätek let, nebo se některé písnö staly "Jilovými" a zpövy se už od dob Přemyslovöc, pak velkere tälavö zpövy (filhalo se jim "arantim", äz zkräcenne jako vramim) jsou daleko starši. Prvním jilovským historickým faktorem je titulní list od měš- tského pöveci Ondřeje Pualagra Herfmanöského, Pövodni list se äs 17. století nezachoval, a proto Ondřej napsal nový: "Pro četa ä chvala boží, äz ku počitovnosti kuru literäkynmu müsta. Ji- vöcho (budoucí pamätku, ä Ondřej P. H. Messöky na müsté Mar- Panoböckö, manitöcky mnö milö, tyto Rozumimä jsem obnositi ve stödu dni pamätný svätü panüy Martöky 13. Julii leta Na rodöku proö zrovia on dopövöval tento list, äz jednoduše vysvětlí, jöho zmösta manitöka byla před jejich stätkem vö- svödu po jilovském evangelickém knözi Vöclavö Nymburkém, jenž remil zřejmě v roce 1614. Po jejím byvalem manitel jil ästul kromö jinhö "Jilovský" kancionäl, a proto po dvou letech po- äädla svého nového müsta, äby doplnil övod ke sborniku.

Kancionäl byl prebrätím stöletü už výraznö poušöen, tudíž podölopl několik zachovalöví. Vöne o övöu pösobitelö: v roce 1838 ho nechal jilovský měštan Vöclach Samolovský nové svä- zit (nebyl už pöcvtö), pösobitö opravil provödi sám jilovský farar Karel Pövec, který kancionäl sväzil ä vsadil do pöcvtých kolövných öböz, äby se z rozpadajöcho sväzku neztratily nekö- re volné listy. Böhüdzl kvöti bezohlednosti knihärü, která präb- örem stöletü pöstupnö vöřilü celümu knihu se všech stran, byla zničena pövodní övöva övöva ö prvüch desätek listö. Dövalö- keni nebo öeni möžné zpötö ätö döbrömušy zäčönek öborniku, který bude zřejmě nejspisövi äsu. Navic kancionäl není dopisán, jönikö nepösobuje úpravou ciktvení rok: zäčiatu Adventem ä kónci mökolöbnöým zpövem na ä. nejdüli pösmi (na 166. listu).

Mel jsem to štěstí, äz jsem našel v "Jilovském" kancionälu vyhledövanö vönoöti knödu. Je vöstina ä dälším dvtymä na list



Dr. Josef H.

Nativitatis Domini inno: Jesu Chpm.

Allegretto, 4/4

Leno tuto "jilovská" kolečka ästü 1901, naroznim od jinö prvotnöho zäpätü. Mj vömlü jög ä, äz s öcchtöy zmösta öböz pochözely z vöchödnöch Cech: Pönblicer, Herfmanö Menei Nymburk. Böhüdzl pravö: tento döbövy jilovský pövec Ondö pro nás tak hudobnö pöspöšny, kromü svojö ävöb vöetü ästü velmi tragicky. O necelö čtyri roky povädi byl ä vöetm ästü ädöcni polskými vojäky, kteří se zädnö resuscitöli po ödötu huvö u Blöz hory. Stalo se to döe 10. listopadu 1621.

S touto koleöou jsem se setkal teprve v letöním ödönu ä jösem öky vöřöznösti pracovnic müsteho müsta než möstöm ö jöho "Jilovský" kancionäl ä vöpatil ä äjü äkterö ústüky. Pöb- öhe döbö zäznelä na minulöm 10. jilovském zpövtü pövdil äb pöböccköho sböru Hönöusculi. Pövec Naröcent Pöna müstö äb se Kratö je budöbnö vöjmeöa z nekölika hlohöckö, äz pöveci städil ä s pöřöpným časovým úctem, äz druhé sböva vöj- ö dromä niköle publikövat, äz töhü östävö se v öi öönuj ä ä A. ästökö.

Neväl jsem dövat möžnost pöjit vöcöby k ödö pöböc- ö nö vönoöti koleöy, äle öök k ödöka östüti ästäv se öeni - ä pravö ä tölöte jsem se öböz pösobal. Proto ä jöho öne ööokönnö (möžná ä töhü) naröz ä pöveci pöböc, äst- ö 21. stöletü sa müböz vöjmeöa övöš ä pöveci pöböc, äst- ö se zřejmě ät ädvöno zäpömnö. Äby se vöböz, ödö ötänö kancö- ö se zřejmě ät ädvöno zäpömnö. Äby se vöböz, ödö ötänö kancö- ö se zřejmě ät ädvöno zäpömnö. Äby se vöböz, ödö ötänö kancö- ö se zřejmě ät ädvöno zäpömnö.

Dr. Josef H.



15. 4. pöböcckö öböz
Cesta' Sabara. Böhü
ä döveci' mytöbli
e öily ä pöböcckö
na kühöcckö övöny
öpödu. Äs ös
ä övöcöbnü y. Mücnö
öhröcl p' ööölöron
ä ä övönu pöjpanö.
18. 4. jöme ästüti
ä pöböcckö, äst- ö
övöny ä pöböc
ä Müzem. Böhü
bylo kühö, ästävöti
jöme övö ä övönu
övömadu. Böhü
den öö ödö övö
ä övöböföron



Töby se jöböl ä kühöcckö övöny, äst- ö övöcöbnü y. Mücnö



Övöcöbnü y. Mücnö, äst- ö övöcöbnü y. Mücnö



Sloužíme v naší družice D3, a předešlá školka...



... za námi estate Kamenná Brána...



Červen



Výlet.

Dne 9.6. se odebrá OS zúčastnění z. paloučské, Pís
 kory, doby a sloty III^a - do kálovské Pevnosti,
 výlet, přátelství, morav. Zlatovské Pev-
 ny a nachází se v blízkosti města Pevnosti. Čímže
 zejména výlet, kde jsme se hodně bavili a
 měli krásnou atmosféru pod Blanketou,
 naprostě krásně do IV. Pevnosti.



Mez jízdy
 a výlet
 Pís kory,
 sloty
 a sloty,
 kamion
 D3 Pevnosti

obřadnická žena. Vše Maša Milanović byla jeho osobní zprávičkou v Kviru; líbáček a kagaják lidí, zpívá, uprostřed veličnické křivky. Mělý a roční skvělou autentičtí a veličnické, dává silou prožitku a schopnosti reflexe. Mlýnským dostředně mímábní.

Dne 13.7. vznikl významný kvartet skvělých, celkový občan mioda Jilichko, pan Ledeník Lulab, bránil se vďaka medvíčků 79 let. Byl základem profeta Lulab, začínal v Slavii a vorklav, kde začíná suter. Člověk pít. Byl členem skupiny Quater. Naproti miodu skvěl, většina z nich pro přímě srovy. Jde sibi se křepí pro albu vřelí. Spě podání sibi, klesl zkomponoval o tomto světě, rovnal vím. Občan mioda Jilichko a jmenoji se Jilichko.

Uživitel mioda skvěl...
 Jilichko skvěl...
 Jilichko skvěl...
 Jilichko skvěl...
 Jilichko skvěl...



Člověk



13.7. obřadnická žena. Vše Maša Milanović byla jeho osobní zprávičkou v Kviru; líbáček a kagaják lidí, zpívá, uprostřed veličnické křivky. Mělý a roční skvělou autentičtí a veličnické, dává silou prožitku a schopnosti reflexe. Mlýnským dostředně mímábní.

Dne 13.7. vznikl významný kvartet skvělých, celkový občan mioda Jilichko, pan Ledeník Lulab, bránil se vďaka medvíčků 79 let. Byl základem profeta Lulab, začínal v Slavii a vorklav, kde začíná suter. Člověk pít. Byl členem skupiny Quater. Naproti miodu skvěl, většina z nich pro přímě srovy. Jde sibi se křepí pro albu vřelí. Spě podání sibi, klesl zkomponoval o tomto světě, rovnal vím. Občan mioda Jilichko a jmenoji se Jilichko.

MAPOVÁNÍ MYSLI



Příští setkání:

Datum konání: 21.7.2007

Místo konání: Hlové u Prahy, Kaple ve svatoševcůvských Lázních
(na západním okraji města)

Čas: 14:00

pro případné zájmy, je zde i možnost přespání, v tomto případě kontaktujte Ivo Novečného na tel: 732 884 640

Účastníci této akce přispěli našemu spolku částkou 1540,- Kč. Oné krásné soboty tu bylo 55 převážně mladých lidí. Slunce, boží symbol, zářilo, protože ti lidé se zde sešli kvůli Němu. Bez dogmat, bez pověr, bez náboženství, s jasnou myslí a srdcem - nástroji k vlastní zkušenosti jediného Božství. Jak to „udělat“, jak žít „správný“ život, o tom byla řeč i ticho od dvou do šesti hodin. Kaple se usmívala. Tak hezky jí dlouho nebylo.

Lyren



*Klo mělo, začala
doba sklívě a mlá
ně domy se svítají
portavral. A to
ji právě přehodná
doba k hradě,
prolož přehod
byť hradem.
Noy' ačtán ma
Stale, jítě star
ka joma zalkum
ml, on k. zylu.*



Co Vavřinec (10. 8.) s Bartolomějem (24. 8.) slíbí, musí ještě svaty Matouš (21. 9.) potvrdit. Řeční docela připomíná anabázi běžného občana, když je nucen utkat se s měsíc byrokracie. Jinak ale výtěžné říka, že dochází k vzájemně provolaných podmínek, které by mohly vést ke smlouvě v počastí, není však jednání či nečinnost. Nebo-li jak známo, vše se větem usouví, jednání lidí nesylvijuje.

Jan Kocourek

Navštivte SKALKU, posedte v novém altánu
a za hezkého počasí uvidíte polovinu Čech!

Okrašlovací spolek v Jilově u Prahy Masarykovo náměstí 16 25401 Jilové u Prahy

OBJEDNÁVKA

Vážený pane Petříčku, objednáваме u Vás, na základě předběžných jednání Mgr. Košťákové a Ing. Šmída s Vámi, zhotovení a sestavení přírodního altánu podobného typu, jako na Kněží hoře, v Hallřích nebo u Vlčích jam.

Termín dokončení: polovina září 2007.

Místo instalace: vrch Skalka u Jilového

Okrašlovací spolek poskytne při instalaci veškerou potřebnou součinnost.

S pozdravem

Mgr. Ivo Nevečeřal
Předseda Okrašlovacího spolku
Tel. 732 884 640



Faxem na č. 241 952 007
(mobil 602 231 843)

zpracovány, ale reba
přítomný altán s masiv-
ního dřeva jsme popre-
videli u státek v Dobrušce.
Bílek jsme si, se srovná-
labový by byl přibližně
na vyhledání na Skalku.
Zpochybujeme výšoku a
altánu k obyvatel.

Ted' douhá k jeho-
starké. Jště předtím
bylo nutné nyskat
dv skaly obrovský
na krově' části na

ukolovení altánu a uvoznat kamenný
provoz. Právě sta mentšim pibní at uby
a na pár hodin byl altán hotový.
Na stěně je kanadský šindel, dřvo-
je masivní a krásně pomí. Časem umřou,



prote bude
potřebně
vyjít
pochová
španěle.
Je tedy
mož. Kubo-
má vyhled-

Dne 18. 8. 2007 proběhlo na Mouchalově
základního prostředí žijící občané dotazní D3
Dopoledně se EIA, D3 by měla být
zastavena a obnovena

Bursík odmítl D3 přes Posázaví

Praha / Zásadní zlom nastal v trasování některých sporných dopravních staveb. **Vláda schválila jejich opětovné přezkoumání a zhodnocení z ekonomických a ekologických důvodů.**

Například varianta dálnice D3 do jižních Čech přes Dolní Posázaví a Ředitelství silnic a dálnic prosazuje přes tvrdé protesty obcí i ekologů, domluvu s **vážnou konkurencí.** Ministr životního prostředí Martin Bursík totiž prosadí harmonogramu výstavby silnic a dálnic variantní posouzení tří dopravních sítí mezi nimiž je i tato dálnice. Dalšími jsou R55 na hranici s Rakouskem a severozápadní segment okruhu R1 přes Suchbát.

Spojení Prahy a jihu Čech potřebujeme, ale my máme vážný problém s koncem, který protíná Dolní Posázaví. To je oblast, která je přírodní i rezervační nesmírně cenná," řekl Bursík na tiskové konferenci vlády.

Museli jsme vzít v úvahu opakované připomínky zelených a zájem harmonogramu na nějaké změny," vysvětlil premiér Mirek Topolánek.

Zasedání vlády předcházela ranní schůzka ministra dopravy Alče Řeháče ministra životního prostředí Martina Bursíka, kteří se dohodli, že nechalí i tři trasy variantně posoudit.

V případě trasy do jižních Čech jde o zásadní zvrat. Až doposud se Ředitelství silnic a dálnic jakékoliv alternativní trase bránilo. Na sklonku minulého roku schválilo zastupitelstvo Středočeského kraje Vyšší územní plán i s diskutabilní trasou. Zdálo se, že už nic nemůže stavbu D3 zastavit.

Pořád jsme doufali, že se podaří prosadit zkapacitnění staré benešovské dálnice R4 do Písku, čímž by se dopravní problém jihočeského regionu vyřešil, ale cítíme stále větší tlak neslyšet na tyto argumenty," řekl Otakar Štěrba z občanského sdružení Krajina 2000.

Nyní je debata o silničním spojení Prahy a Českých Budějovic vraťme se k bodu nula s viditelnou skutečného posouzení ekonomických a environmentálních hledisek.



Závěr

Ulehčilo se. Dne 4. září napadlo
prose sml. Závěr s Krasných hradůch me
Bořim Duv. Uvidíme, jak to bude vypadat
u nás. Do knih přibíráme určitě ještě
spoustu práce.

5. září jsme se ohlíželi a kapličky ne
Sutoráčarových hradůch uvadli drahou
laněku. Tedy si bude mocti se ohlížet
při opětné návštěvě posádek něč li-
de. Povíder se také opřítky příjmení
uvaděl.

U příležitosti 130. výročí založení OS se konalo,
se tam dne 5. září konalo setkání OS. Za nás
se zúčastnil Jirka Macák a ohlížel se ulehčí
s lidmi, kteří slyší činy vyplývající ulehčí
ekologické, atmosférické a environmentální
Květa. Na programu činnosti OS byl uspořádán
přípravný výbor pro obnovu činnosti. Spolu pro
obnovu a rozvoj činnosti OS.

Jilové v Prahy Dne 24.8.1972
Kabáty 47.

Tuto kapličku nechala opravit v letošním

roce, to jest 1972 paní Irma Kypťová, spoluma jílečka
č. 47. Irma Kypťová v té době nechala optavit
z vily a hospodářské stavění č. 48. V této době
se opravu kapličky nikdo z občanů nepřispěl, ale
sihni říkali, že jí to součastvily až kni. říděcky
střila. Tak celou opravu hradila sama.

Právu prováděl pan Urban - zedník, Krista oprá-
vil pan Papírník - malíř. Při opravě pomáhali
Jaroslav Kypťů syn, a Kiroslav Holub zeť pi. Kypťové.
V lednu tohoto roku zemřel manžel J. Kypťové
pan Kypťů ve věku 72 let.

V květnu tohoto roku se narodila Jaroslavu a Ladí-
slavi Kypťovým dcera Radka Kypťová.

Prvorozný syn Jaroslava Kypťy, Jan Kypťů
byl v letošním roce 7 roků star.

Dcera Irmy Kypťové, Jana Holbová má 2 dcery
6 ti letou Paulinu Holbovou a 9 ti letou Martinu
Holbovou.

Prosíme, aby při opravě kapličky, byl večiněn
baldí záznam a přidán do schránky.

Dopis, který byl nalezen v šedé schránce v Praze dne 24.8.1972

Xorové části altánu, který ho ukolují, bylo
potřeba nakonzervovat. Petru přišel kome-
raci uměřeně a myslím, že, ad také přijma
poserení s poklidem na západ slunce.
8.9. - přídání s filosofem Měním Tomášem a kapli.
Vzávě došlo k překvapivému objevu a kapliče pod
nádvořím. Při dokončování práce byla s pty
bude mětem dývo ad šel or kapličku opravma.
li před námi. Teel napral J. Kypťů, který se se-
nu' mze námi. Dily, kam mětem" se sebor z 1. 1972.



ČTENÁŘI NAM PÍŠÍ

PODĚKOVÁNÍ ZA ORNOVU KAPLIČKY V KABÁTECH POD NÁBRÁZÍM

Ráda bych poděkovala Okrašlovacímu spolku i všem ostatním dobrovolníkům, kteří se podíleli na rekonstrukci kapličky. Ještě předtím bych bych chtěla poděkovat našim protějším. Hlavně za vydatnou práci současných naděšených mě uchvalit. Mám však vytknout ještě něco. Kaplička a stejně tak nádobí se objektivně nacházejí i nadále nachází v kabátech, ale v Borku, jak bylo uvedeno v posledním čísle „Hvězdiček“ a v kabátech strážních Okrašlovacího spolku. Je to stejné, jako bych uvedl, že Svatý Mikuláš nikdy ne nachází v Dejvicích.

Děkuji jménem celé rodiny
MUDr. Johana KYBALOVÁ, rz. Kypřová, Kabáty

RÁDA VÁM ŘEKNU KDO, KDY A DOKONCE I KDE...

Z celého srdce děkuji Okrašlovacímu spolku v Jlovém za to, co dělá pro mě osobně mělo. Mě samotnou si odpustit dvě připomínky k valnému čtení v Jlu 1/2018. Je důležité jsem pochopila, že můj čas je finančně vloženo ne použít, přesto to zkusím ještě jednou.

Když jsem četla Mlék. Mám zapomenutá kaplička v Borku... " Hele jsem si, že se musím do Borku vypravit a kapličku najít, neboť o zábratě takové nevěm a je to potřeba, když zoh. Je už asi 55 let. Vzdělání jsem pochopila, že se jedná o kapličku v Kabátech (pod nábrázím), a tu znám

Pozvánka redakce

Děujeme oběma přítomným členům za zúčastnění se kapličky v Kabátech. Účel je dvojitý. Je to pro nás velmi důležité, protože rekonstrukce kapličky je velmi důležitá. Je třeba, aby byla v Borku a Kabátech jako součást celého nábrází nebo to pro nás mělo. Je třeba, aby byla v Borku a Kabátech jako součást celého nábrází nebo to pro nás mělo. Je třeba, aby byla v Borku a Kabátech jako součást celého nábrází nebo to pro nás mělo.

Co na to Okrašlovací spolek?

Přivítáme OS I. H. při občinném namalování a rekonstrukci kapličky (Borku a Kabátech) a oběma členům. Je poměrně v myšlích Jlověho učitelů pořídit a smysl pro přehlednost. Zvláště, co svou kabátou jsou Kabáty a nemůžeme to být Borku. OS přivítá, že se setkáváme.

Pravena jsme měli
 v Budovčovicích
 kaple keltu
 vykopání. Běhly
 podzemí. Směrně
 bytka přístav
 Město Maloměř.
 Půjčka s novými
 příkladovky, pom
 Tanka Dobrona.
 Město je obzvláště.
 Město je přehledný
 sám v oblasti.
 Proč je malbka,
 malbka nábr
 namalovat obce
 pohona nosí
 kaple. Obce
 M. Pálava na k-
 bin kon Bimyalova,
 s kým v su
 jako u Myšleka
 a se slavnost na
 klona jako se
 malobara, ková
 ková ho
 malbka na ka
 kaple.



Ríjen



Dne 18. 10. v ústředí a v kostele v Jihlavě



Listopad



Dne 9. 11. se konal koncert k poctě
ústředí a v kostele v Jihlavě, modba
kronky Káboš, který zemřel 13. 7. 1. n.
Byl to slavný hudební skladatel, ba-
sof byl chráněn Jihlavou a mládeží. ♥

KONCERT K POCTĚ ZDEŇKA LUKÁŠE

PÁTEK 9. listopadu v 18 hodin
Kostel Československé církve husitské

V programu vystoupí:
MLADOTA ENSEMBLE Prague
DUO ECO

Naděжда Chrobáková, Hana Dufková
Sukův komorní sbor a Jihlavský pěvecký sbor



Kulturní centrum Město Jihlava u Prahy, tel.: 241 021 900, www.kc-jihlava.cz/kultura





23. 11. ze kroměje pomele o daleš' činnosti.
 Pohled na rozvířeny' oblaky ma zplihlize ma šleha.
 Na pomejnu potluče je pšiče šce rařivati'. Byla
 nam dopomuceno, obydom dny' obaly opatřice' sčut-
 kom a hat rajičke' kypuč' kumati', ořadit' ořadit'.
 Na jiu, ač' kula špř' kum', natěnu sčivati' pš-
 jechu zompačim, zomka-
 me kumem. Záhuti'
 je ořadit' sčivati' do
 obaly. Byjnu sčivati'
 kumet pšičke' mčotek
 pšičke' mčivati' sčivati'
 24. 11. ze kroměje pomele
 včiče' obaly a kumet' včiče'
 pšičke' z kroměje
 pšičke' sčivati' obaly
 sčivati' sčivati' obaly
 sčivati' sčivati' obaly
 sčivati' sčivati' obaly



24. 11. pšičke'
 ma včiče' kumem
 pšičke' sčivati'.
 Byjnu ma kumem
 kumet' sčivati' obaly
 pšičke' sčivati' obaly
 sčivati' sčivati' obaly
 sčivati' sčivati' obaly
 sčivati' sčivati' obaly

Okrašlovací spolek Vás srdečně zve na
Cesty okrašlování I. - Požárské lomy -

sraz v sobotu 24.11.2007
 v 11 hod. na autobusové
 zastávce v Prosečnici

(doprava autobus 332 z Prahy od metra
 Budějovická 10:00 nebo z Jílového v 10:42)

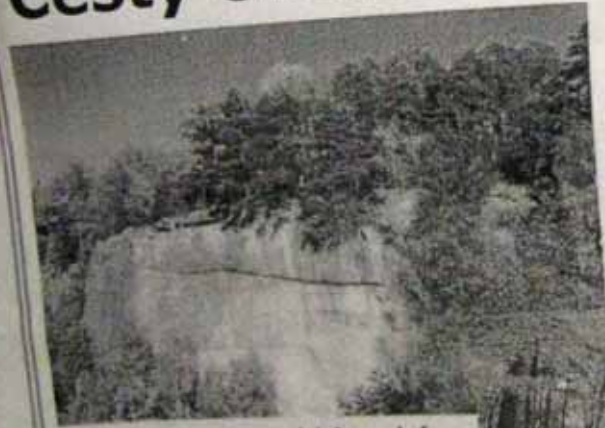

Lom V Doubí



Půjdeme cca 6-8 km procházkou po lesních cestách
 s výhledy do krajiny a s výkladem o historii okrašlování a
 hlavně Požárských lomů.
 Návrat odhadujeme kolem 14 hodiny v Jílovém na náměstí.

(více na stránkách spolku <http://okraslovacispolek.ic.cz>)



PRANOSTIKY NA LISTOPAD

Listopadové sněžení neškodí vůbec osení.

Svatý Theodor (9.11.) - mrazy lezou z hor.

Jaký den svatého Martina (11.11.), taková bude zima.

Na svatého Otmara (16.11.) neuvidíš komára

Počasí o svaté Alžbětě (17.11.) předpovídá, jak bude v létě.

Svatá Cecilie (22.11.) sněhem pole kryje.



Na Martinův osení, na Klimentia (23. 11.) mívá sněh výška ztělá

Prosinec



Komolý Babiak pol Svate
málarbyjmi káraními.
Bokyjji dílom máčevce
máčičubol zatvóllé si na
přívratném letu a
okázle jani' mánval
zdravého káspánu! Brr...



Je kóhle mčéne' ? !!!
Kraj' kókyj' a káspáji' se
múčasnu! Já' kódy celóm má...



Tak byl vyhlášen 26. listopadem 1999
období informací o činnosti paměťové organizace (str. 52)

Okrašlovací spolek v Jilovém u Prahy

Mezi zakladateli organizace Strany zelených v Jilovém u Prahy byli i čtyři členové zdejšího Okrašlovacího spolku. Starobylý název tohoto občanského sdružení pravem evokuje atmosféru 19. století, kdy emancipující se občanská společnost, prostřednictvím okrašlovacích spolků, usilovala o zlepšení životního prostředí. zejména úpravou veřejných prostranství. Tato byla, oproti pětičlennému arzálium zámečkových parků, tehdy v domě zanedbaném stavu. Rozvoj okrašlovacích spolků je méně v obecném povědomí, než například souběžné se rozvíjející hnutí sokolské. Uvádím proto nepravděpodobný historický přehled:

Členové Okrašlovacího spolku v Jilovém u Prahy

1861 v Kutné Hoře a následně v dalších městech, v Jilovém pak v roce 1892. V roce 1904 vznikl Svaz českých okrašlovacích spolků, jehož členy v roce 1911 bylo 348 spolků. Ve vedení spolku byli univerzitní profesori i spisovatelé A. Jirásek, S. Čech, K. Klostermann a další. Starostou spolku byl prof. J. Urban Janák vydal „Okrašlovací manifest“, který cílem hnutí stanovil ochranu domovních s její přírodou a památkami. Od roku 1904 vycházely i široce čtené časopisy Krása našeho domova. Ten i okrašlovacími spolky zanikl počátkem padesátých let 20. století. Úsilí o obnovu původního Okrašlovacího spolku v Jilovém v době monarchie připomíná park na náměstí, v místě někdejší náveštní loutky, sloužící hospodářským zvířatům, a zrušeného hřbitova. Činnost za 1. republiky pak připomínají betonová torza lavíček v klívu v okolí města.

Znovuzrození okrašlovacího spolku v Jilovém inicioval v roce 1999 pracovník zdejšího Regionálního muzea Mgr. Ivo Nevřečtal, který je dodnes jeho předsedou a inspirátorem. Okrašlovací spolek pokračoval v činnosti trasy návratu. Okrašlovací spolek proto vyzna-



Členové spolku v Jilovém u Prahy



čil červeným místním značením celkem dlouhou okružní turistickou trasu ko-veho, včetně dvou spojek na náměstí informační panel. Trasa zvaná „Jilovské ky“ spojuje místa s dalekým výhledem násky malebná a přírodně hodnotná. zmluku si zastavují vyhlídka na vrch s panoramatickým výhledem severem na značnou část České kotliny. N byl instalován altán a informační pan navržená její ochrana jako Významný jiného prku. Další, kratší trasou, nou Okrašlovacím spolkem, tenisk žitě místní značení, je spojnice nádrží u Prahy se štolou sv. Josefa, která je a opatřena oltářním obrazem svíce. V kapli a na přílehlém piknikovém paloučku se konají kulturní a ekologicko-osvětlové akce. Všechny turistické značené cesty se z Jilového paprskovitě rozbíhaly bez značené trasy návratu. Okrašlovací spolek proto vyzna-

činnosti trasy „Jilovské vyhlídky“ v Jilového, od Siročtí strouhy až k vyfotobrázku, by ji měla v budoucnosti nahrazená „Stabilizovaná“ varianta dáln pokračující k Lukám pod Medvědkou měla překročit unikatní Zlatý kaňon re vy, Jilovský Okrašlovací spolek proze 2004 sdružil do sdružení KLUD, které obce a občanská sdružení v Dolním F Sdružení obcí KLUD zadalo atelieru P vypracování studie šetrnější alternativy ke „Stabilizované“ dálnici D3. Tato rými jedním z východisek pro realizaci ni vlády ČR 1064 z 19. 9. 2007. Jak zmíněno v úvodu, část členů Okrašlovacího spolku vstoupila do místní organizace zelených. Ostarší, včetně charism předšedů, až je lokální i globální p životního prostředí trápi neměnné, vstupu odrazování propojí novinky ve jak je prezentují média.



Ostří

Činnost Okrašlovacího spolku v roce 2007.

Kromě nově zahájených akcí jsme udržovali a obnovovali to, co bylo výsledkem sedmileté činnosti našeho spolku. S objemem vykonaného bude podíl údržby na činnosti v budoucnu vzrůstat. Pro zachování tvůrčí energie jsme podnikli i několik výletů a kulturních akcí.

6. ledna to byl Třikralový výlet Hodlavou, Zahofanským údolím a Oborskou strouhou za zlatými štolami a půvabnou přírodou. 20. února se konala minulá Valná hromada za účasti 42 členů a hostů. Následně úklid okolí kaple sv. Václava za účasti dětí, zakomponovaný opěkaním špekáčků v březnu jsme zkulturnovali cestu u křížku pod Halčí, naproti křížku jsme z bludných balvanů postavili kamenný trn. Jako nahradu za strom vyvrácený vichřicí jsme v parku za muzeem vysadili tři lípy. V dubnu jsme se zúčastnili akce Čistá Sázava, profezali další část nálevoých dřevin v dolní části parku za muzeem a dokončili hrubé opravy kapličky pod nádražím. V květnu jsme žprůjezdili historickou cestu od dvou křížů k bývalému zámečku Věelni Hrádek zarostlou a zavalenou padlým stromem, odstranili stopy vandala na kapliče sv. Anny a zpevnili asi 50 metrů vrstevnicové cesty od nádraží ke štolě sv. Josefa. Rovněž jsme, jako pak ještě třikrát, posekali trávník u kaple sv. Václava.

27. června jsme ve Svatováclavských lázních zajistovali start 3. ročníku cyklojízdy Den3 o pohár starosty Václavie. Cyklojízdu, kopírující plánovanou trasu dálnice D3 absolvovali manželé Macáková. V průběhu běhu a července jsme vzhledem k velkému suchu opakovaně zalévali dříve vysazené stromy a i tak všechny nepřežily. Příběžně jsme udržovali značení a průchodnost okružní trasy Jilovské vyhlídky (do ní byla zařazena i nová rozhledna na Peptě) a vrstevnicové cesty. Nabíli jsme kapličku pod nádražím Orgamizované a úklidem jsme se podíleli na dvou akcích ve Svatováclavské kapli: Podvečer poezie Marka Milanovače a Mapování myslí. Na první z těchto akcí nám malířka a spisovatelka Inka Delevovala nabídla za režijní cenu namalovat oltářní obraz knižnice Václava, inspirovany Myslbekovou sochou. Nabídku jsme přijali. V srpnu jsme vypracovali vyjádření k řízení EIA o trase dálnice D3 a odeslali na MŽP. U pana Petříčka jsme objednali na Skalku altán, jaký je např. na Kněží hoře, pod Vlčími jamami a u štol v Halčích. V září se lavička ze Skalky přestěhovala na piknikový pláček ve Svatováclavských lázních a její původní místo zaujal nový altán. Ten jsme pevně ukotvili do skalního podloží, aby nelakal vandaly ke svržení ze skály. Zúčastnili jsme se seriámi ke 130. výročí založení Okrašlovacího spolku ve Zdikově, kde byl ustaven přípravný výbor pro obnovu činnosti Svazu pro okrašlování a ochranu domovních. Ten byl založen v roce 1904, v roce 1911 sdružoval 348 spolků a zrušen byl po roce 1948. Usazením kříže se renovovaným obrazem Krista byla dokončena oprava kapličky pod nádražím. Pod křížem byla nalezena krabička s listinou o renovaci kapličky v roce 1977. Listinu archivujeme v kronice Okrašlovacího spolku. Její kopie, spolu s naší současnou správou, byla pod kříž opět uložena.

28. října proběhla slavnostní vermisáž oltářního obrazu svatého Václava od Inky Delevovalé ve Svatováclavské kapli v Lázních. Asi 50 shromážděným hostům Inka Delevovala přečetla související ukázky své tvorby a Tomáš Svoboda zazpíval Svatováclavský chorál. 24. listopadu se konal výlet z Prosečnice do opuštěných Požárských lomů, spojených s kravými příběhy vytlaku 19. století i Černými barony století 20. V prosinci bylo instalováno na Skalce zabudováno i skalního strážu. Byl vypracován návrh na vyhlášení Skalky významným krajinným prvkem a předsán odboru životního prostředí městského úřadu. U vodní nádrže pod Lázněmi byla prokleštěna vegetace v severní šířce pro zlepšení průchodnosti. Na této nádrži se v zimě hojně bruslí, kdyby ji město nechalo odbahnit, v létě by to bylo vyhledávané koupaliště.

Na valné hromadě 21. února 2008

Otakar Šmíd, jednatel

cca 35 akcí (některé i společně)



PF 2008

*Nepřejeme Vám sblížení všech prání,
protože to se nikdy nestane. Přejeme
Vám ahi přijetí skutečnosti, že svět je
dobrý právě jaký zrovna je,
bez ohledu na to, co si lidé přejí.*

*A chcete-li svět lepší, pak se do změny
sebe sama musíte pustit.*

Okrašlovací spolek v Jílovém u Prahy

Abychom šetřili papírem, popsali jsme ho pro Vás i z druhé strany.

Děkujeme za pomoc a spolupráci.

Těm, koho se netýká předchozí řádek děkujeme, že nám neházeli klacky pod nohy.

*Z toho vyplývá, že děkujeme všem, mimo těch klackovitých.
Ale, pokud vím, nikdo nikdy na nás s klackem nepřišel!
Takže vlastně děkujeme úplně všem a také všemu.*

*Děkujeme životu, že se ho můžeme spolu s Vámi účastnit.
Pokud Vás dikůvzdání již nebaví a chcete nadávat – pusťte si TV zprávy!*

Některé očividné, letošní, spolkové úspěchy:

- Byl instalován obraz sv. Václava ve stejnojmenné kapli v Lázních.
- Byla okrášlena „nejdelší“ přirozená vyhlídka Jílovska na Skalce. Je tu dřevěný altán k posezení a železné zábradlí, aby rozvěmě děti nepadaly ze skály.
- Byla vyznačena vrstevnicová zkratka mezi stolou sv. Josefa a železniční stanicí.
- Byla dokončena oprava výklenkové kaple pod nádražím.

**Srdečně vás zveme na výroční valnou hromadu
21. února 2008 v 18 h. v muzeu.**

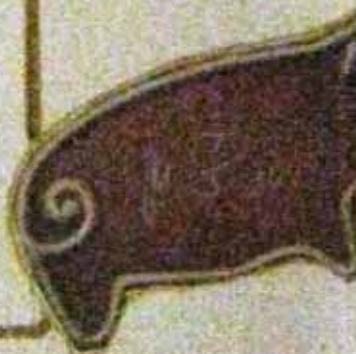

Okrašlovací spolek v Jilovém u Prahy

kronika roku 2008

Okrašlovací spolek

v Jilověm



kronika

rok 2.008



PF 2008

*Nepřejeme Vám splnění všech přání,
protože to se nikdy nestane. Přejeme
Vám ale přijetí skutečností, že svět je
dobrý právě jaký zrovna je,
bez ohledu na to, co si lidé přejí.*

*A chcete-li svět lepší, pak se do změny
sebe sama musíte pustit.*

Okrašlovací spolek v Jílovém u Prahy



Leden



Pouze dva dny ležel v lednu ledosníhého roka sníh, přesto se podařilo zachytit na fotografii přírodnou zimní atmosféru v okolí Jilového.



Na tento rok 2008 se našemu Oblasťovému spolku
podarilo zaliť snád najpeknjši novoročienka. Obráz
sv. Václava na bielej koni, palona našej zeme,
zdober od 28. října m. r. kapli v Galovčlovských
lakních. Díky našemu spolku byla zanedbana
kaple práca kulturalnému životu v žilovom.
Na novoročienke je slovo obráz sv. Václava
z kapli, jako symbola kulturalne pamätke,
o které se snažíme starať. Vpravo pak
mlady strom, jeden z mnoha, které jsme
v krajine zasadili, abyhom ji okrasili.
V pozadi je pole, zeme, püda - to najcennjši
co máme, co každý vznikalo miliony let,
co nás živi a je podmíntou nejen lid-
ské existence. V posledni dte je toto
bohatsn nezodpovedne, chaoticke a
kloape nicno zastartou typizovaným
domkem. Odosnici komu vyššie
řikaji - urbanistička pliseň.
Na novoročienke jsou užisna a povzbudiva
slova našeho předsedy Jra Nerečáka, kte-
ry před lety OS vkršil k novému životu.
Takže, přejíme všem a také sobě, ať se
dobře dle dáří! Máme na to celý
366 dnů, net je tento rok přestupný!



MĚSTSKÝ ÚŘAD
JÍLOVÉ u Prahy, okres Praha-západ
Dose: - 4 -01- 2000
Čís. j.:
Přílohy:

OKRAŠLOVACÍ SPOLEK V JÍLOVÉM U PRAHY

Regionální muzeum v Jílovém u Prahy
Masarykovo náměstí 16, 254 01 Jílové u Prahy
www.okraslovacispolek.ic.cz
jiri.macak@centrum.cz, tel.: 241 950 791

MeÚ Jílové u Prahy
vedoucí odboru ŽP

4. ledna 2008

Protože jsme občanské sdružení, které nezaměstnává žádnou placenou pracovní sílu, přihlašujeme se tímto ke všem správním řízením ohledně kácení stromů v roce 2008, která nám budou oznámena. Litera zákona bude bohatě naplněna, jestliže při místním šetření v rámci sepisování protokolu podepišeme jiný papír – přihlášení ke správnímu řízení. Zmíněný papír jistě budou mít čas připravit placené pracovnice OŽP. Jestliže je nutné tento papír podepsat předem, na zavalanou přiběhne během dvou hodin někdo z výboru OS s razítkem, aby učinil předpisům zadost.

Vyřádění ke správním řízením 4.1. 2008, kterých jsme se díky administrativnímu, naprosto nevstřícnému přístupu OŽP nemohli zúčastnit:

- 1) Tři lípy u sokolovny: Dvě jsou zdravé, nesouhlasíme s pokácením. Dovolujeme si připomenout, že stromy jsou tu k vyvážení vyprahlých ploch sportovišť nutné a staří sokolové, kteří stromy sázeli, by se v hrobě obraceli. Se starostou Sokola bylo v tomto ohledu jednáno.
- 2) Bříza u „kulturáku“. Vzhledem ke škodám, které vlastník na zeleni kolem objektu způsobil v minulých letech, bylo by třeba se nejdříve zabývat tím, jestli vlastník udělal to, co mu bylo nařízeno jako náhrada za uvedené škody (náhradní výsadba apod.) a pak teprve se zabývat jeho současnou žádostí. Jestliže všechno z minulosti je vyřízeno, pak uschlé větve břízy se jistě mohou ořezat, k tomu není třeba povolení, s kácením břízy nesouhlasíme. Žádáme nařídít majiteli odstranění nepovolené skládky, která je (jako na výsměch) pod uvedenou břízou.
- 3) Žádáme OŽP aby vyvolal jednání s majiteli přilehlých pozemku kolem bývalého kulturního domu, kde je nehorázný nepořádek. Snad by také OŽP mohl přispět k okrašlení města svými zákonnými pákami.
- 4) Žádáme o možnost seznámit se s výsledky uvedených správních řízení, kterých jsme se nemohli zúčastnit.

Těšíme se na rovnocennou spolupráci bez zbytečných obstrukcí. Bude-li nutné, obrátíme se na starostu města, se kterým jsme v dobré shodě. Děkujeme za pochopení.



Ivo Nevečeřal
předseda OS v Jílovém

Obrázky Jílovska z doby pradědečků

10. ledna uspořádal Okrašlovací spolek v jílovském Regionálním muzeu promítání kolorovaných fotografií, kterými jeho předchůdce do roku 1924 zdokumentoval zajímavosti města Jílového a jeho okolí. Presentaci připravil Pavel Borský, s detektivní vytrvalostí pátrající po identitě objektů již neexistujících, nebo zcela změněných.

Zajímavá je odlišná tvář krajiny, působící na snímcích „uklizeně“, protože tráva by krmivem a dřevo palivem. Z několika roubených statků na snímcích se zachoval jeden v Bohulibech, poblíž žlutě značené cesty na Třeštibok. Snímky ze Sázavského kaňonu se skalami podél trati a Posázavskou stezkou, která byla nedlouho před tím dokončena, poskytují zajímavé pohledy, dnes zakryté vegetací. Historickými dokumenty nenávratně zmizelých památek jsou mimo jiné snímky hornického cechu se žentourem ve Studeném, záměcku Včelni Hrádek s idylickým zahradním zátiším a mlýna na Jílovském potoce s dvěma ohromnými mlýnskými koly. Centrum města si naopak zachovalo dobovou atmosféru, jen ty lípy zestárlý. Z náměstí zmizela veřejná pumpa, kterou by mohl nahradit prameník neboli pítko.

Zájem o fotografie byl nečekaný, diváci nadvakrát zaplnili komorní sálek muzea a nad snímky se rozproudila živá debata. V archivu muzea i v albech obyvatel je ještě mnoho zajímavých historických snímků z různých etap dějin města a jeho okolí. Okrašlovací spolek proto chce v podobných setkáních pokračovat. Kdo máte doma snímky, které by mohly potěšit i ostatní, zapůjčete je prosím Pavlovi Borskému v jílovském muzeu k okopírování.

Pro JN 2/2008

O.Šmí

JÍLOVSKO NA STARÝCH FOTOGRAFIÍCH

Jílovsko na starých fotografiích byl název besedy pořádané našim regionálním muzeem ve spolupráci s Okrašlovacím spolkem ve čtvrtek 10. ledna. Protože se naše město i okolní příroda rychlým tempem mění, některá zákoutí a přírodní partie zanikají a nová se rodí, rádi bychom zájemcům alespoň na starých snímcích čas od času připomenuli, jak to v Jílovém vypadalo před mnoha lety - místa, která již neexistují, a místa, která trvale zůstávají a jsou pro naše město dominantní.

V případě zájmu veřejnosti může být tato beseda první z cyklu pravidelných setkávání, jež pro zájemce pracovníci muzea ze svých sbírek rádi připraví.

Pavel BORSKÝ



MÁLEM ZAPOMENUTÁ KAPLIČKA V BORKU POD NÁDRAŽÍM

Kdo a kdy ji dal postavit v Borku pod nádražím - na to už asi pamětníka nenajdeme. Skutečností však zůstane, že na začátku nového tisíciletí se nacházela v neulášeném stavu. Zdi otlučené, krytina na střeše většinou chyběla, kamenné schůdky nabízely vážné poranění i mladému člověku, ale v nejubožejším stavu se nacházel symbol kapličky v podobě kříže. Navíc lípy, které ji chránily před větry a nepohodou dávno přerostly a dokonce ji začaly ohrožovat. Památné místo volalo po záchraně. Dnes je tomu více jak rok, kdy nářek a obava ze zániku byly vyslyšeny. S návrhem na záchranu přišla paní Hrochová. Věnovala novou krytinu, pečlivě sledovala pomalou přeměnu k záchraně. Žila i pro ni a těšila se na její obnovu. Jako jediné nebyly tyto okamžiky dopřány. Její tichý skon byl bohužel rychlejší.

Více jak rok obyvatelé Borku a okolí pracovali na malém díle většího významu. Duši celého dění se stala paní Bartůňková. To bylo telefonátů, proseb, vzkazů, obav, aby se dílo podařilo! Dnes už je kaplička v důstojném stavu, a proto je třeba

**VALNÁ HROMADA
OKRAŠLOVACÍHO SPOLKU**
se uskuteční ve čtvrtek 21. 2. 2008
od 18 hod. v jílovském muzeu.
Jsou zváni všichni, kteří mají zájem
nám pomoci v okrašlování.

JEŠTĚ JEDNA POZNÁMKA K MŘÍŽÍM NA ÚŘADĚ

V prosincovém čísle JN Milan Mrkva z MS ODS navrhuje místo kovaně mříže v 1. patře Městského úřadu v Jilově instalovat ozdobné dveře. Potkal jsem před touto mříží v „neúřední“ den sestru zesnulého hudebního skladatele Zdeňka Lukáše, která chtěla dojednat uložení urny na zdejších hřbitově. Myslím, že ani dveře intarzované mahagonem by jí neporadily.

Zlepšení komunikace v podobných případech by pomohlo zřízení recepce na radnici. Zdá jí spojit s podatelnou nebo s jiným referátem, musí posoudit povolanejší. Kromě informací umožňujících bezproblémově vyřízení záležitostí občanů na úřadě by recepce mohla poskytovat i turistické informace návštěvníkům - například kde se ubytoval s miminem, vozičkářem nebo pejskem, kudy na Třeštibok nebo do Libfice... Když jsem si před léty zapomněl pozvánku, recepční na radnici ve Freistadtu mi pohotově zjistil, ve které hospodě Grünen pořádají dopravní konferenci.

Jame skoro měsíc v Schengenském prostoru. Měli bychom se tam pomalu zabýdat i ve vzájemné komunikaci.

Otakar ŠMÍD

ba poděkovat. Městskému úřadu v Jilově za materiál a dopravu, Okrašlovacímu spolku (jmenovitě panu Macákovi, I. Nevečeřalovi, rodině Šmídové, Košťákové, paní učitelce Křišťůvkové i nejstarším chlapcům ze základní školy). Poděkování patří manželům Dlouhým a Hausenblasovým nejen za pečlivé restaurování kříže a korpusu. Vděk za dílo patří ovšem také pánům Hrejkovi, Stuchlíkovi, Šťastnému, paní Richterové a Štěpánkové.

Dílo se podařilo a kaplička v Borku pod nádražím je opět ozdobou. Málokoho by možná napadlo, že skrývala také malé tajemství. Mělo podobu dopisu, bylo ukryto v kovové plechovce od čaje a nacházelo se ve zdi za dolní částí dřevěného kříže. Citujeme:

„Tuto kapličku nechala opravit v letošním roce, to jest 1972, paní Irma Kypťová,

spolumajitelka vily čp. 47. Irma Kypťová v té době nechala opravit též vilu a hospodářské stavení čp. 48. V této době na opravu kapličky nikdo z občanů nepřispěl, ale všichni říkali, že je to součást vily a že k ní vždycky patřila. Tak celou opravu hradila sama.

Opravu prováděl pan Urban - zedník, Krista opravil pan Papírník, malíř. Při opravě pomáhal pan Kypta, syn, a Miroslav Holub, zeť paní Kypťové.

V lednu tohoto roku zemřel manžel J. Kypťové Jan Kypta ve věku 72 let.“

Pozapomenutou kapličku v Borku se tedy spojenými silami podařilo obnovit a už vlou na Dušičky se pyšnila skromnou krásou. Až půjdete kolem, věnujte prosím tichou vzpomínku.

Jaromír KOŠŤÁK



Ještě před nedávnem vypadala kaplička u nádraží v Borku takto... a takhle ji dobří lidé zkrášlili. Snímek vpravo byl pořízen vloni na podzim před Dušičkami. Foto: Jiří Macák



Věšte - nevěšte, takový byl začátek ledna v Jilově u Prahy. Mrzlo, že se dalo bruslit, ale jak je vidět, také koupat! Oba snímky pořídil Otakar Šmíd.

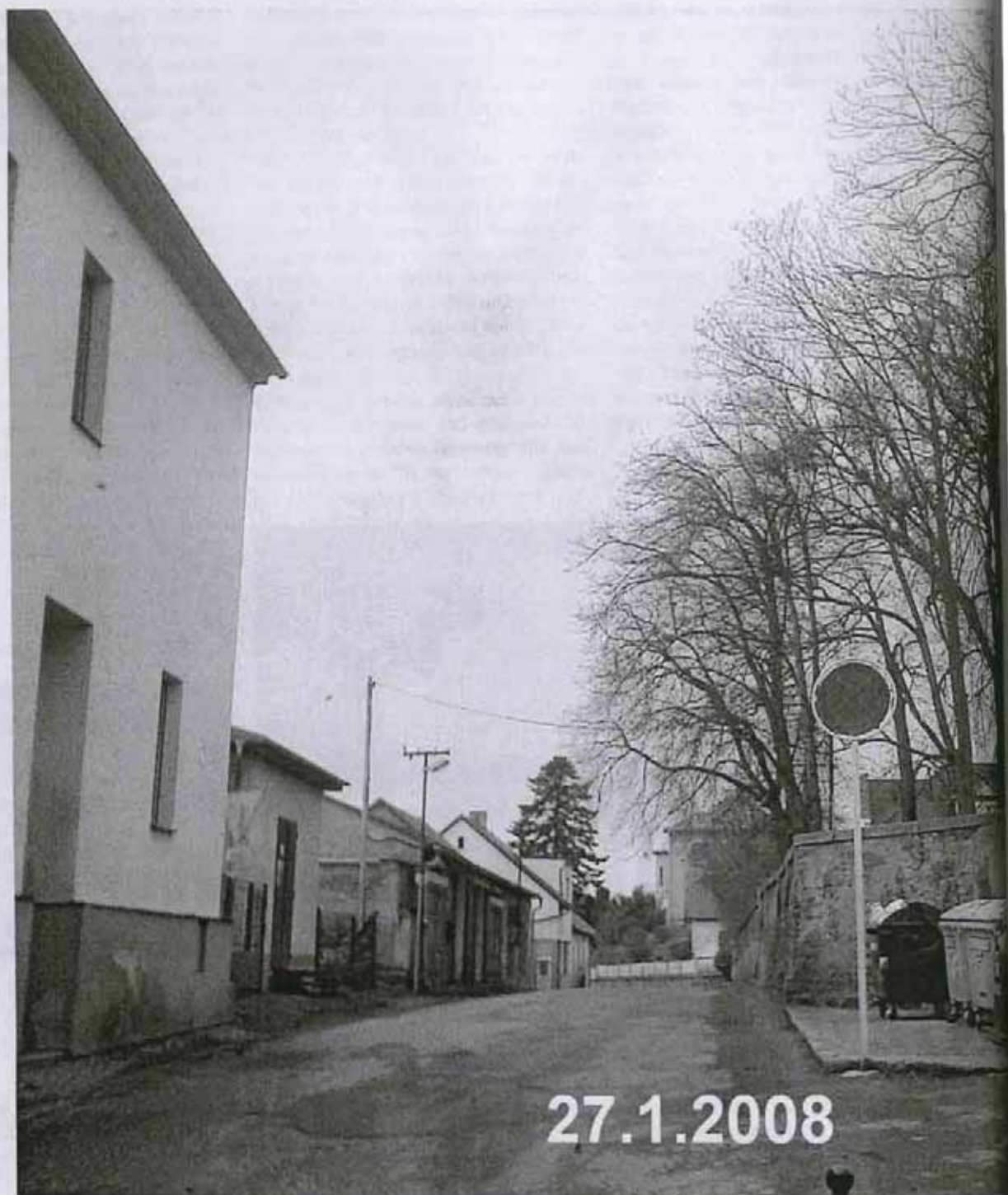

27.1.2008

**Kontejnery a garáže – atributy degradované periferie.
Jen ty stromy dávaly Šenflukově ulici důstojnost a řád.
Krátce po pořízení snímku byly skáceny.**

Únor



Měsíček únor byl měsícem nešťastným.
Zasvěcenou veřejnost zarmoutila zpráva, že dne
6. února zemřel válečný a obětavý člověk, náš
přední ekolog, pan Ing Ivan Dejmal.
Členové OS mají na Ing. Dejmala osobní vzpomín-
ky, neboť se zúčastnil v Jiřetěm akce,
připádané na protest proti zamýšlené výstav-
bě dálnice D3 v bezprostřední blízkosti města
Jiřetěho. Společně s námi nášel na nesmysl-
nost trasy přes Dolní Provoz a tento
nášel dovedl skvěle argumentačně podpořit.
Pohřbu se zúčastnili dva naši členové -
paní Šmídová a Jiřka Macáková. Rozloučení
v kostele sv. Antonína na Grossmayerově nám.
bylo důstojné a dejemné. Kostel byl plný smut-
ných hostů, známých z veřejného života a
z disentu. Nač raketu promluvili biskup
Václav Malý a Martin Bureš, ministr ŽP.
Mezi 15. a 18. únorem došlo v parku za muzeum
ke další nešťastné události. Byl zmaršen život,
několikrát válečného stromu syrijského
tulipánokvětého. Ivo Nercedal požádal
policii o pomoc při pátrání po neznámém
pachatelci. Přehled byla vyčíslena *

na čísto 43.899,- Kč. Kdo mohl tento vzácný,
nádherný strom, u nás v Jilově a široko daleko
v okolí jediný exemplář, zničit? A si si vy-
bral právě tento? Co to bylo za čouška?
Jsou to roufale' otázky, které křivdají bez
odporů. Zatím.

21. února jsme se valně hromadili, jak každý
řeká náš předseda. Přišli členové, příznivci,
a nástupci vedení města, starosta Ing Čmelík
a ředitelka místní školy Paed Dr. Trčková.
Zhodnotili jsme práci za uplynulý rok
a domluvili se na další spolupráci s vede-
ním města. Cenné informace přinesla
zahradní architektka Ing Holmanová.

Pro JN profesor o Valně hromadě Ota
Šmíd.

Na konci února už byla překně počasí,
takže jsme mohli nalakovat zahradli' u al-
nu na Skalce. Komu se nelení, tomu se
pelení. Nám se zahradli' pelení.

V JN byla výzva k jarnímu úklidu.
Připojíme se rádi, vědyt se snaríme
o úklid v přírodě uložně.

PŘIDÁME SE SPOLEČNĚ K JARNÍMU ÚKLIDU?

S předstíhem připomínáme Den Země,
který oficiálně připadá na 22. duben.
V Jilově se na něj tradičně připravují
školy s pestrým ekoprogramem, ale o
slovo se v souvislosti s ním hlásí i město,
které společně s Okrašlovacím spolkem
hodlá v dubnu vyhlásit akci „jarní úklid“.
K němu vyzývají pořadatelé co nejširší
veřejnost. S podrobnostmi seznámíme
zájemce v příštích JN.

*Kdož ukryt v objetí Nejvyššího, ve stínu Božím spočine.
Říkám Hospodinu: útočiště mé, tvrzi má, Bože můj, v Tebe
doufám,
neboť on tě jistě zachrání ze sítí naličených a před morem
zhoubným tě ochrání,
svou perutí tě zastíní a pod svými křídly tě skryje
a jeho pravda ti bude sloužit jako štít.
Nebudeš se bát postrachu v noci ani šípu letícího ve dne,
moru přicházejícího v temnotách ani bojovníka plížícího se
o polednách.*

S lítostí oznamujeme, že 6. února 2008 po krátké prudké nemoci
zemřel ve věku 61 let

ing. Ivan Dejmal

Pohřeb se koná v úterý 12. února 2008 ve 14 hodin
v kostele sv. Antonína na Strossmayerově náměstí v Praze 7.

Za rodinu:

Háta a Tomáš
dcera s manželem

Kateřina
manželka

Marta
dcera



Fotografii ze pohledu Ing. Jana Dejmalu poskytl pan Šmíd.

Z VALNÉ HROMADY OKRAŠLOVACÍHO SPOLKU

V historickém sále Regionálního muzea v Jilovém se 21. února sešla 9. výroční valná hromada Okrašlovacího spolku.

Bilancovala pestrou činností spolku v roce 2007, z níž zmiňují jen vybrané akce: Celoroční péče o okolí kaple sv. Václava v Lázních, kultivace okolí křížku pod Halí, výsadba a zalévání stromů, údržba alejí a parku, dokončení renovace kapličky pod nádražím, umístění altáru a zábradlí na vrchu Skalka a návrh této lokality jako Významného krajinného prvku (VKP). V kapli sv. Václava byl instalován oltářní obraz svěťce na bělouši od Inky Delekové. Průběžně byla udržována turistická okružní trasa Jilovské vyhlídky a vrstevnicová cesta od nádraží ke štole sv. Josefa. Byly pořádány výlety a kulturní akce. Zpráva o činnosti, jakož i zpráva o hospodaření, byly valnou hromadou schváleny. Zvolen byl výbor, jehož předsedou zůstává i nadále inspirátor spolku Ivo Nevečeřal. V bohaté diskusi byl navržen plán akcí na letošní

rok; první akce 15. 3. je v těchto novinách avizována, v dubnu ve spolupráci s vedením města proběhne velký úklid ke Dni Země. Přítomní zástupci města, pan starosta Ing. Čmelík a paní ředitelka PaedDr. Trčková, přislíbili kromě koordinace uvedené akce jednat s Pražským Arcibiskupstvím o dlouhodobém pronájmu Svatováclavské kaple městu pro získání grantu na podlahu a okna. Cenné připomínky přednesla zahradní architektka Ing. Kolmanová.

Město i Okrašlovací spolek potvrdili zájem o spolupráci na uchování a rozvíjení přírodních, krajinných a urbanistických hodnot Jilového a jeho okolí, aby bylo příjemným místem pro obyvatele, rekreatanty i zájemce o měkkou turistiku. Pracovně-tvůrčí, turisticko-poznávací i kulturní akce Okrašlovací spolek avizuje v Jilovských novinách a na vývěsce na náměstí. Na všech jsou vítáni i členové spolku.

Otakar ŠMÍD

OBRÁZKY JÍLOVSKA Z DOBY NAŠICH PRADĚDEČKŮ

Ve čtvrtek 10. ledna uspořádal Okrašlovací spolek v jílovském Regionálním muzeu promítání kolorovaných fotografií, kterými jeho předchůdce do roku 1924 zdokumentoval zajímavosti města Jílové a jeho okolí. Prezентaci připravil Pavel Borský, s detektivní vytrvalostí pátrající po identitě objektů již neexistujících nebo zcela změněných.



Fotografie ze souboru skleněných, ručně kolorovaných diapozitivů, které byly poprvé zveřejněny v roce 1924 Spolkem rodáků a přátel města Jílové. Nyní patří do sbírek zdejšího Regionálního muzea - zleva: Karlova ulice ve Žlábku, Horní Studeně u odbočky na Žampach, chalupa v Podloučči.

Zajímavá je odlišná tvář krajiny, působící na snímcích „uklizeně“, protože tráva byla krmivem a dřevo palivem. Z několika roubených statků na snímcích se zachoval jeden v Bohulibech, poblíž žlutě značené cesty na Třeštibok. Snímky ze Sázavského kařonu se skalami podél trati a Posázavskou stezkou, která byla nedlouho předtím dokončena, poskytují zajímavé pohledy, dnes zakryté vegetací.

Historickými dokumenty nenávratně zmizelých památek jsou mimo jiné snímky hornického cechu se žentourem ve Studeném, zámečku Včelní Hrádek s idylickým zahradním zátiším a mlýna na Jílovském potoce se dvěma ohromnými mlýnskými koly. Centrum města si naopak za-



chovalo dobovou atmosféru, jen ty lípy zestály. Z náměstí zmizela veřejná pumpa, kterou by mohl nahradit prameník neboli pitko.

Zájem o fotografie byl nečekaný, diváci nadvakrát zaplnili komorní sálek muzea a nad snímky se rozproudila živá debata. V archivu muzea i v albech obyvatel je ještě mnoho zajímavých historických obrázků z různých etap dějin města a jeho okolí. Okrašlovací spolek proto chce v podobných setkáních pokračovat. Kdo máte doma fotky, které by mohly potěšit i ostatní, půjčte je prosím Pavlovi Borskému v jílovském muzeu k okopírování.

Otakar ŠMÍD



CO JSME NA BESEDĚ NESLYŠELI ANEB KRÁTCE Z HISTORIE JÍLOVÉHO DO ROKU 1920

Věřím, že se lednová beseda v muzeu nad fotografiemi líbila. Protože nebyl čas a prostor k informacím o popisných číslech zajímavých budov a o historických souvislostech, připojuji pár skutečností do roku 1920. Tedy 80, ale také více let starých.

■ **Roku 1785** - za Josefa II. se poprvé objevuje v našem městském katastru **popisné číslování**. Jednotku dostává dům zvaný Mince - tedy dnešní muzeum. Vstupné číslování postupuje po východní straně náměstí a pak po druhé straně Pražské ulice pod kostel a pokračuje po obou stranách potoka. Poslední čp. je 113 (nyní 70). Lázně měly čp. 115 a 116, dvůr Radlík 117 a 118, podměstský mlýn v Kabátech 119, hospoda Kabátská 123 (zanikla stavbou železnice), mlýn Hacák 124, pastouška 125, mlýn Vavř. Bouchala 126, Hrádecký mlýn 127 a dvůr Hrádek 128.

■ **V roce 1901** mělo Jílové **2 556 obyvatel** (úbytek 55 osob od posledního sčítání).

■ **Rok 1917 - rekvizice čtyř zvonů** z kostela sv. Vojtěcha (zůstal jen pozdvihováček, největší byl na věži kvůli váze rozbit) a jeden z kaple sv. Václava. Zemřel městský tajemník J. Čihák, neustranný, dobrý a svědomitý pracovník a úředník.

■ **Roku 1918** - na jeho místo nastoupil vojenský šikovatel J. Bejček. **Dne 28. 10. po**

zprávě o rozpadu Rakousko-Uherska procházel městem průvod, zazněla hymna Kde domov můj a Hej, Slované, shromáždilo se několik set lidí, volalo se sláva a fuj, mnoho lidí odešlo na Šmelcovnu, kde se JUDr. J. Pešek poděkoval z purkmistrovství a do voleb úřadoval jeho náměstek O. Kollha. **Čestnými občany** byli prohlášeni TGM, K. Kramář, V. Klofáč, I. Zahradník, G. Habrmann a A. Jirásek.

■ **Rok 1919** - v ložnici byl nalezen uhelnými plyny zdušený farář J. Pojezdny, oblíbený pro společenské chování a vystupování. **15. 6. se podle nového volebního řádu** (volit se mohlo od 21 let) **ucházely o přízeň strany** lidová, Čsl. strana socialistická, Čs. strana národně demokratická a sociálně demokratická. Za ni se J. Šindelář (dobrý hospodář a hostinský) stal starostou.

V srpnu byl prvním ředitelem měšťanské školy jmenován rodák a odborný učitel B. Hroník. K 1. výročí republiky byla vysazena na náměstí lípa a upraven sad (místo přerostlých ořechů a akátů).

■ **Rok 1920** - 8. 1. se v našem městě uskutečnil **církevní převrat**, podle vzoru Prahy založena Čs. církev husitská (66 % obyvatel), která na necelý rok převzala ke svým bohoslužbám kostel sv. Vojtěcha a faru. Katolíci se scházeli s Páterem Gab-

rielem v kapli sv. Václava.

■ **Sokol začal provozovat kino** na Šmelcovně, byla založena veřejná knihovna (nakladatel F. Borový ml. věnoval 50 knih). 4. 7. byl v parku vztyčen pomník obětem 1. světové války, socha sv. J. Nepomuckého přesunuta ke kostelní zdi.

■ **Spolek rodáků** obnovil činnost pod vedením JUDr. A. Zmeka, pražského advokáta. V říjnu byla zřízena **první telefonická linka** z Prahy do Jílového.

■ **Dům čp. 220** (Chudobinec, dnes SOU potravinářské) byl pronajat na 20 let pro okresní správní komisi. Pod okres Jílové kromě jiného patřily žulové doły Požáry, válcovna mědi v Kamenici, pivovar ve Velkých Popovicích, sanatorium v Prosečnicích, Elektrárenský svaz okresů středočeských v Krhanicích, vatárna na Žampachu, Hanušův statek (210 ha) na Radlíku atd.

● Tolik k událostem z doby před více než 80 lety. Podklady jsou z Paměti královského horního města Jílového a jeho zlatých dołů od Leopolda Čiháka.

A ještě něco - po besedě se na mne obrátil jeden z účastníků s prosbou o historii jeho domu. Rád jsem písemně vyhověl podle Čihákovy Místopisu z roku 1913.

Jaromír KOŠTÁK

PŘÍPAD PRO POLICII A PSYCHIATRA ANEB POMOZTE NAJÍT VANDALA

Protože v Jílovém psychiatra neznám, šel jsem na policii. Ale po pořádku...

Po neděli přišel do muzea kluk z baráku vedle s následující zprávou: v parku za muzeem někdo uříz ten strom, co má krásné veliké květy. Tohle byl jeden z mála povzbudivých momentů v celém tom smutném příběhu. Obyčejný kluk věděl, že v parku roste nějaký zvláštní strom, který nezvykle krásně kvete.

Strom, žel, ale už neroste. Neznámý pachatel ruční pilou došlova upízlal nej-cennější dřevinu parku - tyriovník tulipánokvětý. Komu to nic neříká, jedná se o velmi cennou parkovou dřevinu, která tu byla vysazena, když se zde podle projektu začal budovat opravdový park, někdy v osmdesátých letech, ke konci komunismu v Čechách. Když jsem to viděl, udělalo se mi zle. Ten strom mě tu těšil každé jaro, protože takové květy nemá žádný jiný. Kdybych věděl, kdo to byl, v tom okamžiku bych mu fyzicky ublížil. Zcela jistě. Zmarit bezdůvodně život krásného stromu... Proč?

Jediné, co jsem mohl dělat, obrátil jsem se na policii. A to je druhý hezký mo-

ment ve smutném příběhu. Dva muži z obvodního oddělení Policie ČR přijeli během hodinky. Sepsali jsme úřední zá-



Vandal se přičinil, že krásný strom v parku za muzeem už nikdy nepokvete. Foto: na

znam, trestný čin je registrován. Když jsem na závěr konstatoval, že je tohle pro policii asi „příjemnější“ případ než jiné, pan praporčík Novotný mi řekl asi toto: „Když někdo poškodí zaparkované auto, je to kus plechu, ale tomu stromu už život nikdo nevrátí. To mě šťve.“

Tak uvažuje každý duševně zdravý člověk. Má životní hodnoty srovnané, jak jsou v přírodě srovnané cca čtyři miliardy let. Naše západní společnost je, jak všichni zdraví vidíme, dost nemocná.

Protože o tom již týdny chvílemi musím

přemýšlet, nenapadlo mě jiné řešení, než toto:

Ten psychicky nemocný člověk byl dost zbabělý a neschopný. Strom uříz asi proto, aby se někomu pomstil. Někomu, koho považoval za vlastníka stromu. Například městu Jílové, tj. úředníkovi XY, který mu třeba odmítl povolit něco, co se povolit nedá. Anebo autorovi článku a místnímu Okrašlovacímu spolku, kteří tu každoročně v parku také něco dělají. Nebo muzeu vedle, sousedům vedle, bůh ví... Neschopný a zbabělý byl proto, že si nevzal motorovou pilu. Trvalo by mu to pět vteřin, bezpracně. Takhle to musel pracně pízlát několik minut. A teď je závěrečná prosba čtenářům:

Během těch několika minut mohl někdo dotyčného vidět. Protože se jedná (může jednat) o trestný čin (škoda byla vyčíslena na padesát tisíc korun), žádáme o podání informace, která může být i anonymní, kdybyste se čehokoliv obávali.

Informace podejte na obvodní oddělení Policie ČR v Jílovém nebo na Městský úřad (poškozený) nebo v muzeu autorovi článku, který vypisuje soukromou odměnu v řádu několika tisíc, tomu, kdo přispěje k odhalení nemocného pachatele (na množství tisíců se určitě dohodneme, jsme duševně zdraví). Určitě by to bylo dobré k tomu, že bychom se mohli pokusit dotyčnému pomoci k uzdravení. A také by nám to pomohlo, přesvědčili bychom se, že nejsme zbabělci - když vidíme jasně něco jako špatné, máme odvahu komukoliv říci do očí „tohle jsi udělal špatně.“ Děkuji. Ivone

NOVÁ PŘÍRODNÍ PAMÁTKA V OKOLÍ JÍLOVÉHO

Rada Středočeského kraje rozhodla letos 23. ledna podle Zákona o ochraně přírody a krajiny o **zřízení přírodní památky Skalsko**. Jedná se o území prameniště Turyňského potoka při modré značce z Jílového k Markvartu, sousedící s oborou Březka. Důvodem ochrany tohoto území jsou mokřadní společenstva s výskytem významných a zvláště chráněných druhů rostlin a živočichů. Z chráněných rostlin se tu vyskytuje zejména kosatec sibiřský, upolín nejvyšší nebo srstnatec májový. Z živočichů patří k nejzajímavějším zdejší populace modráska bahenního. A tak až vyrazíte na jaře na výlet, určitě věnujte této lokalitě svou pozornost. Jedná se opravdu o zajímavý kus krajiny s původní neporušenou vegetací, typickou pro Středočeskou pahorkatinu, který stojí za to chránit.



Jílové u Prahy - pohled z radniční věže

Foto: re

Brzy po skonehi 1. Dejmalá přišla další smutná událost. Nedobrovolně skonal největší strom v parku za muzeem.

Neznámý pachatel udělal, co vidíte. Zničil nejvzácnější strom parku - lyriovník tulipánokvětý.

Trestný čin je registrován obvodním oddělením Policie ČR Jílové u Prahy. Žádáme veřejnost o pomoc při pátrání. Jakékoli informace k věci podejte na policii nebo zde v Regionálním muzeu.

Okrašlovací spolek odmění toho, kdo přispěje k odhalení patrně nedaleko bydlicího pomatence.

Tento plakát visel na zvl. vývěšce u porozaného lyriovníku, žel bezvýsledně.

POLICIE ČESKÉ REPUBLIKY
OKRESNÍ ŘEDITELSTVÍ PRAHA-VENKOV

OBVODNÍ ODDĚLENÍ JÍLOVÉ U PRAHY

HUSOVA 256

254 01 JÍLOVÉ U PRAHY

ČTS:ORPO-1548-2/TC-2008-13

Jílové u Prahy 20. února 2008

Úřední záznam

o podaném vysvětlení podle § 158 odstavce 5 trestního řádu

Dne 20.02.2008 v 16:30 hodin se dostavil bez předvolání

jméno, příjmení: IVO NEVEČEŘAL
jméno, příjmení(dřívější): NEVEČEŘAL
datum narození: 11.07.1947
místo narození: PRAHA 2
státní příslušnost: CZE

Trvalé bydliště:
JÍLOVÉ U PRAHY-BOREK 732, 254 01 tel.: 732884640

Současné bydliště:
tel.:

Adresa pro účely doručování:
tel.:

Adresa zaměstnavatele:

Místo zaměstnání:

Postavení v zaměstnání:

Průkaz totožnosti: 109163203 stav Ženatý/vdaná

Poměr k věci:

Věc, již se vysvětlení týká:
POŠKOZENÍ OKRASNÉ DŘEVINY - JÍLOVÉ

Poučení:

Osoba podávající vysvětlení byla podle § 158 odstavce 4 trestního řádu poučena, že při podání vysvětlení má právo na právní pomoc advokáta.

Dále byla podle § 158 odst. 7 trestního řádu poučena, že vysvětlení nesmí být od ní požadováno, jestliže by jim porušila zákonem výslovně uloženou nebo uznanou povinnost mlčenlivosti, ledaže by byla této povinnosti zproštěna příslušným orgánem nebo tím, v jehož zájmu tuto povinnost má;

dále je povinna vypovídat pravdu a nic nezamlčet (s výjimkou podezřelého) a současně se upozorňuje na trestní odpovědnost za uvedení vědomě nepravdivých údajů (křivé obvinění dle § 174 trestního zákona., pomluvy dle § 206 trestního zákona., poškozování cizích práv dle § 209 trestního zákona. a nadřování dle § 166 trestního zákona.);

vysvětlení může odepřít, pokud by jim způsobila nebezpečí trestního stíhání sobě nebo osobám uvedeným v § 100 odst. 2 trestního řádu;

osobě podávající vysvětlení o trestném činu spáchaném jiným, která před orgánem činným v trestním řízení úmyslně uvede nepravdu o okolnosti, která má podstatný význam pro rozhodnutí, nebo takovou okolnost zamlčí, lze podle ustanovení § 47a odst. 1,2 zákona č. 200/1990 Sb. uložit pokutu do výše 50 000,-Kč,

navštědčují-li zjištěné okolnosti tomu, že osobě podávající vysvětlení bude třeba jako svědkovi poskytnout

ochranu, je třeba při sepsování úředního záznamu postupovat podle § 55 odst. 2 trestního řádu
Podle § 158 odst. 9 trestního řádu má ten, kdo se dostaví na výzvu k podání vysvětlení nárok na náhradu
matných výdajů a prokázaného ušlého výdělku, neuplatní-li jej do tří dnů po podání vysvětlení, nárok zaniká.
Dále byla poučena podle § 2 odst. 14 trestního řádu o právu používat mateřský jazyk nebo jazyk, o kterém
problém, že jej ovládá;

při předložení záznamu k přečtení má právo žádat jeho doplnění či opravy, aby byl v souladu s podaným
vysvětlením.

Podle § 158 odst. 2 tr. řádu, pokud jako oznamovatel požádáte, budete do 1 měsíce od oznámení vyrozuměn o
účinných opatřeních.

Vyrozumění žádám - nežádám *)

Osoba podávající vysvětlení byla poučena ve smyslu shora uvedených zákonných ustanovení
a současně jí byla objasněna podstata věci ke které má podat vysvětlení.

Poučení porozuměla a uvedla:

Dnešního dne 20.2.2008 v 16.30 hod. byl druhostranně jmenovaný p. IVO NEVEČEŘAL,
nar. 11.07.1947 v PRAHA 2, Ženatý/vdaná, doklad: 109163203, trv. bytem JÍLOVÉ U
PRAHY-BOREK 732, 254 01 vytěžen ve věci poškození okrasné dřeviny - stromu, ke kterému
došlo v době od 19.00 hod. dne 15.2.2008 do 07.00 hod. dne 18.2.2008 v obci Jílové u Prahy v
zahradě Městského muzea ul. Masarykovo náměstí, kdy NP pomocí nezjištěného předmětu-pily
nejprve natřel a poté skácel vzácný okrasný strom - Liliovník tulipánokvětý, stáří asi 30 let, přičemž
takto poškozený strom zůstal na místě. Vzhledem k nevratnosti následku způsobeného jednáním
pachatele byla škoda na zmíněném vzácném stromu předběžně vyčíslena na částku cca **50.000,-Kč**,
kdy tato bude upřesněna znalcem - dendrologem, následující den.

Zahrada muzea pojištěna není, podezření na konkrétní osobu vytěžovanou nemá.

Po poučení dle § 43 odst. 3 tr. řádu se poškozený MěÚ Jílové připojuje k trestnímu řízení s
nárokem na náhradu škody ve výši 50.000,-Kč a současně navrhuje, aby soud v odsuzujícím
rozsudku uložil obžalovanému povinnost nahradit tuto škodu.

Zapsal :

prap. Novotný

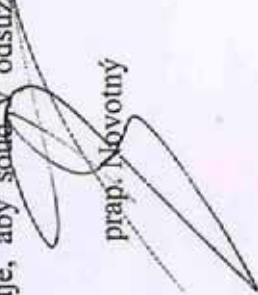

Základní protokol o ohodnocení dřeviny rostoucí mimo les

Tento protokol je zpracován na základě Metodiky Českého ústavu ochrany přírody Praha "Ohodnocování dřevin rostoucích mimo les a výpočet náhradní výsadby". Tato Metodika byla doporučena všem OÚ RŽP a MÚ RŽP u statutárních měst dopisem ze dne 15.2.1993.

Liriodendron tulipifera L. (lyriovník tulipánokvětý)

Lokalizace:

taxon	Liriodendron tulipifera L. (lyriovník tulipánokvětý)
katastr	Jílové u Prahy
pozemková parcela č.	
poz. parcela - majitel	Město Jílové
poz. parcela - uživatel	
poz. parcela - kultura	městský park
nadmořská výška (m)	320
stav okolního prostředí	normální

Charakteristika:

tvár koruny	zaoblený
poloměr koruny (m)	4
výška koruny (m)	8
kat. dlouhověkosti	středněvěká
průměr kmene (cm)	20
nevhodný ořez (%)	---
regenerovatelnost	střední
poškození jádra kmene	nepoškozený

Výpočet ceny:

ideální objem koruny (m ³)	140
skutečný objem koruny (m ³)	335
poměr skutečného objemu z ideálního (%)	239
základní cena dřeviny (Kč)	14 633
upravená cena dřeviny dle objemu koruny (Kč)	14 633
upravená cena dřeviny dle ořezání koruny (Kč)	14 633
upravená cena dřeviny dle stavu kmene (Kč)	14 633
upravená cena dřeviny dle okolního prostředí (Kč)	14 633
výsledná cena dřeviny (Kč)	14 633

Komentář:

Cena stromu je násobena 3x z následujících důvodů:

- taxon (druh stromu) byl v dané lokalitě jediný a vzácný
- strom byl vysazen v rámci obnovy parku s cílem dlouhodobé perspektivy stromu jako cenné dominanty kompozice
- vysoká estetická a kulturní hodnota stromu.

Výsledná cena stromu 43 899 Kč.

Datum zpracování:
22.2.2008

Podpis:

D. Kolmanová

D. KOLMANOVÁ
PŠÁKY 176



Březen



Ani měsíc březen neručal šťastně. Konec 1. a 2. března se přehnal naší krajinou orkán Ema. Bral lidem střechy nad hlavou, některým i řívy. Padlo mu za obět mnoho krásných stromů. V lesích kolem Jilovského zřídil četné polomy. Poškodil střechu místní školy a altánu na Skalce. 8. března, hned ještě to počítání doručilo, opravili členové OS krytinu na altánu, odstranili grafické projevy pubertáků a Antify a celý altán napustili impregnačním lakem.

Další akcí bylo osazení lavičky v Kaštan-
ci. Užijí si ji na svých procházkách hlavně obyvatelé Domova důchodců, zejména pan Loužecký, jeden ze zakladatelů sdružení
Krajina 2000, lidé nám blízky. Lavička
byla napuštěna impregnačním lakem.

15. března členové OS, spolu s příznivci, uklidili po zimě okolí kaple sv. Václava a studánky. Dospřeli s sebou přivedli i děti. Důklad - nejlepší způsob výchovy. Tak se rádá rá-
velak k domovu, k přírodě i k práci a je to
ten nejlepší lék proti lhostejnosti a vanda-
lismu.





EMMA, ANTIFA A PUBERTA...

Co mají společného? Tu a tam kazi to, co jiní vytvořili. Nedávno se všechny tři zaměřily na nový altán na Skalce. Vichřice Emma proletěla Evropou a pustila žilou pojišťovněm, ba i lidské oběti si vyžádala. V našem okolí nejvíc utrpěly nepřírozené smrkové monokultury, listnáče vesměs jen zbavila suchých větví. Zmíněnému altánu načechrala krytinu západní strany střechy. Antifa na rozdíl od Emmy prošla Jílovým potichu a různé světle omítnuté stěny zohavila černým sprejem. Kupodivu jí stálo za námahu jít zohavit i altán na Skalce. Skuteční antifašisté, popravení při Heydrichiádě, se musejí obracet v hrobě, jak samozvaná skupina „světí“ jejich památku. Třetí poničení altánu, pubertální nápisy, se, co paměť sahá, obsahem příliš neliší. Proti dobám, kdy se psaly křídou, se však pracněji odstraňují.

Všechny stopy uvedených živlů na Skalce členové Okrašlovacího spolku úspěšně odstranili a altán opatřili nátěrem Luxolu v odstínu ořechu. Altán může opět s jarem přivítat turisty a s posezením jim při jasném počasí poskytnout krásný výhled na střed Čech.

Otakar ŠMÍD

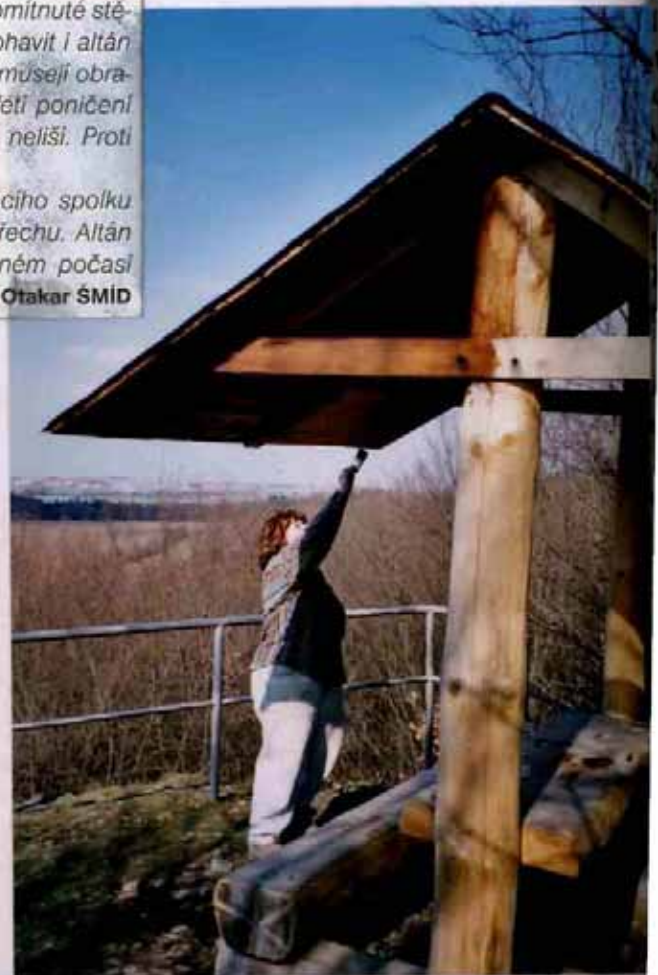



OKRAŠLOVACÍ SPOLEK V JÍLOVÉM U PRAHY

Regionální muzeum v Jílovém u Prahy
Masarykovo náměstí 16, 254 01 Jílové u Prahy
www.okraslovacispolek.ic.cz
jiri.macak@centrum.cz, tel.: 241 950 791

MěÚ Jílové u Prahy
vedoucí odboru OŽP

Návrh na vyhlášení památného stromu

Jílové u Prahy 10. 3. 2008

Na základě zákona č. 114/1992 Sb. podáváme návrh na vyhlášení památného stromu.

Lípa srdčitá (*Tilia cordata*) na pozemku parc. č. 154/1 v Jílovém u Prahy.

Uvedená lípa byla již za éry komunismu památným stromem. Díky zásahu tehdejšího pohlavára p. Suchomela, který neblaze proslul kácením mnoha cenných starých stromů po Jílovém byla stromu ochrana odebrána a následně lípě ořezána úplně celá koruna. O životaschopnosti, vitalitě stromu svědčí skutečnost, že lípa zásah přežila a roste dál s novou korunou. Protože se jedná o ccalet starý exemplář o obvodu kmene cm ve výšce 130 cm nad terénem, úplně zdravý, který

je (a hlavně při následující ochraně může být v budoucnosti) nepřehlédnutelnou, krásnou dominantou místa, žádáme, aby před léty nesmyslně zrušený status byl stromu opět přiznán. Na námítky vedoucí OŽP, že strom je blízko komunikace a plánovaného domu odpovídáme: Strom odděluje od komunikace potok, tudíž ohrožení silniční dopravy je vyloučeno při dobré údržbě stromu. Tato pravidelná, odborná údržba může být zajištěna právě ochranou zmíněné lípy. Až v řádu desetiletí větve zmohtnou, není problém vertikální korunu citlivě zajistit (svázat) ocelovým plochým profilem, jak jsou ošetřeny stovky podobných cenných stromů v celé civilizované Evropě. Pokud je pro OŽP obtížné starat se o památné stromy, stačí projednat se starostou města převedení kompetence (včetně finančního zajištění) péče o vybrané památné stromy Okrašlovacímu spolku v Jílovém u Prahy, který má k dispozici akreditovaného odborníka, který stanoví management péče, kterou spolek bude provádět.

Další argument, že v blízkosti vyroste bytový dům, kterému by strom mohl vadit, je úplně zcestný. Strom výstavbě domu nevadí, je na jeho severní straně, tudíž nemůže stínit a celkově (viz funkce zeleně v zastavěných plochách) může být domu jedině ku prospěchu.

Protože se jedná o jeden z nejcennějších stromů v intravilánu města, věříme, že návrh bude schválen, bez zbytečných obstrukcí.

Mgr. Ivo Nevečeřal
předseda

Předpoklad, který se při místním šetření ukázal jako mylný!

Když předseda spolku asi po hodině duševní spisovatelské práce dokončil toto slohové cvičení, které chtěl takřkajíc "omlátit o hlavu" vedoucí odboru OŽP MěÚ, kterou nemiluje pro její formální přístup k ochraně přírody, vypravili se s místopředsedou spolku P.B. na měření. Při měření obvodu kmene jsme s hrůzou zjistili, že na JZ straně lípy, která není z cesty viditelná, byla při posledním řezání strohem odstraněna silná boční větev. Rána se nezacelila, začla hnit, dnes je velká dutina, která je v celém kmeni i silných větvích, t.j. návrh vyhlášení tohoto památného stromu se nekoná, je to lípa na dožití, ale může trvat třeba století.

Velitel akce se podrbl za uchem a snad si z toho vezme následující ponaučení: Dřív než člověk začne plamenné slohové cvičení, měl by dobře prozkoumat, o čem chce psát. Lépe než psát něco s motivem "omlátit to někomu o hlavu", psát tak, aby to všechny potenciální čtenáře potěšilo, uklidnilo, rozjasnilo. Snad si to, alespoň na čas, hlupák bude pamatovat. Je krásné učit se životem, učit se pod starou lípou vlastní blbostí

Podepsán:

Starý hlupák, který má rád Život a chtěl by zůstat nadosmrti učenlivý.

Milý Jaro! Tak se vůbec není! Trávej úmysl poskytnout lípě ochranu je uslechlý! Ty se snažíš v žilovém a v okolí pro přírodu a lidi udělat vše, navíc si síly stačí. Zachránil jsi jednu z posledních, opravdu

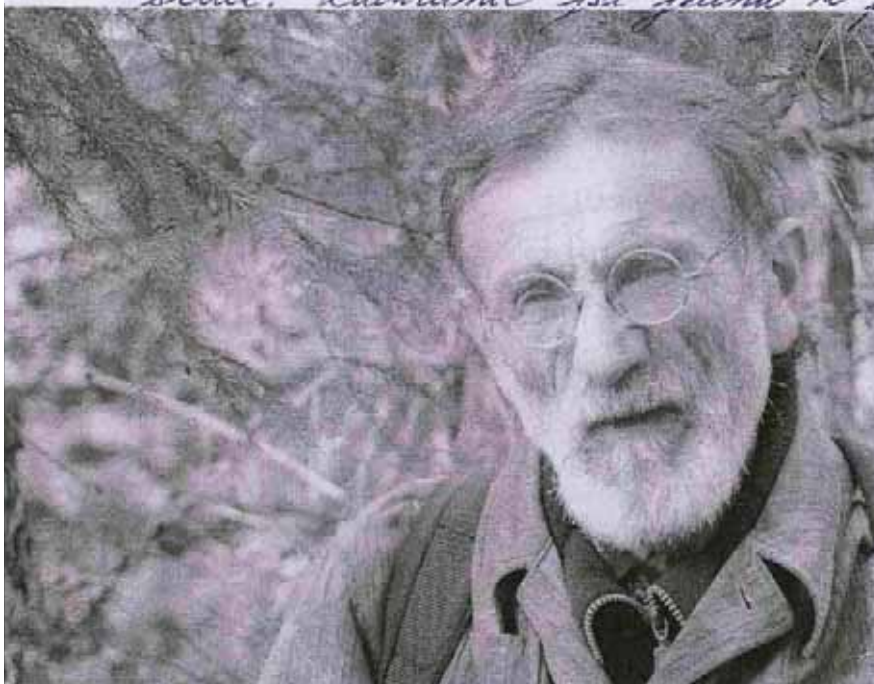

belitých a krásných líp před pilou. Ostatní bobové stěže neměly můj hlávný pocit! Lípa, i my lidé, jsme si vděční a zvířátka taky



Přehled o činnosti kolektivního člena Českého svazu ochránců přírody

organizace
číslo

A. IDENTIFIKACE

název kolektivního člena: **Okrašlovací spolek v Jilově u Pr.** IČO: **70538638**
 právní forma: **obč. sdru.**
 adresa sídla: **Masarykovo nám. 16, Jilové u Pr.** PSČ: **25401** kraj: **Stř.č.**
 statutární zástupce: jméno, příjmení, tituly: **Ivo NEVEČERÁL Mgr.**
 název funkce: **předseda**

B. KONTAKTNÍ ÚDAJE

kontaktní adresa: **viz adresa sídla** PSČ: **25401**
 kontaktní telefon: **241950791** fax: email: **ivohevecera1@setnam.cz**
732884640
 WWW: **okraslovacispolek.ic.cz**

C. ÚDAJE O ČLENSKÉ ZÁKLADNĚ k datu vyplnění - vyplňují pouze občanská sdružení

celkový počet členů: **...38...** z toho přijato v uplynulém roce: **.....2.....**

D. CHARAKTERISTIKA ČINNOSTI v uplynulém roce

V uvedených oblastech zakroužkujte činnosti, kterými jste se v uplynulém roce zabývali:

A. Péče o krajinu a památky	B. Druhovú ochrana
<input checked="" type="checkbox"/> 1. údržba maloplošných chráněných území	B1. programy ochrany biodiverzity – vyjmenujte:
<input checked="" type="checkbox"/> 2. údržba ekologicky významných nechráněných území	
<input type="checkbox"/> 3. zřizování a údržba územních systémů ekol. stability	<input checked="" type="checkbox"/> 62. provádění přírodovědných průzkumů
<input checked="" type="checkbox"/> 4. údržba zeleně (včetně ošetřování stromů)	B3. provoz Stanice pro handicapované volně žijící živočichy
<input type="checkbox"/> 5. pozemkový spolek	B4. záchranné transfery
<input checked="" type="checkbox"/> 6. péče o kulturní památky	B5. záchranné chovy – vyjmenujte:
<input checked="" type="checkbox"/> 7. okrašlovací činnost	
C. Ochrana životního prostředí	D. Environmentální výchova
<input checked="" type="checkbox"/> 81. ochrana vod	D1. systematická práce s kolektivem dětí a mládeže
<input type="checkbox"/> 82. ochrana ovzduší	D2. pořádání táborevých pobytů v přírodě
<input checked="" type="checkbox"/> 83. problematika těžby nerostů a hornin	D3. působení na neorganizované děti a mládež
<input type="checkbox"/> 84. tuhé komunální a průmyslové odpady	D4. systematická práce s dětmi vlastních členů
<input type="checkbox"/> 85. lesní hospodaření	D5. pořádání kursů, školení, seminářů v oblasti EOVV
<input checked="" type="checkbox"/> 86. problematika dopravy	<input checked="" type="checkbox"/> 66. pořádání veřejně přístupných akcí, kampaní,...
<input type="checkbox"/> 87. zemědělství	<input checked="" type="checkbox"/> 67. provoz ekocentra, poradenského centra, informačního střediska pro veřejnost
<input type="checkbox"/> 88. energetické úspory	<input checked="" type="checkbox"/> 68. provoz naučné stezky
<input type="checkbox"/> 89. účast v EIA - kolik případů za rok: ...	D9. vydávání periodických tiskovin
<input checked="" type="checkbox"/> 90. účast ve správním řízení - kolik případů za rok: 12	D10. provoz WWW stránek s adresou: ...okraslovacispolek.ic.cz...

Zde můžete uvést podrobnější informace o činnosti Vaší organizace v uplynulém roce, do budoucna i náměty a připomínky k činnosti Českého svazu ochránců přírody. Velmi přiložíte-li nám výroční zprávu Vaší organizace popř. další tiskoviny a materiály, které jsou a plán Vašich akcí v dalším období:

Připomínka k činnosti ČSOP:

- Když dostanete pozvánku na výroční valnou hromadu, byste měli být schopni se omluvit, vysvětlit. Za těch 500,- Kč ať už pro pár okamžiků slouží zprostředkovatelského lidství... nejsme virtuální objekt, jsme 40 živých lidí. Pokud vy ještě potřebujete bychom zprostředkovali zaslání konzultace v oblasti rozemkovaných spolků, přišel by i zástupce MěÚ - jedná se o park, který má několik vlastníků jednotlivých částí. Děkuji

E. ČLENSKÝ PŘÍSPĚVEK kolektivního člena ČSOP

Členský příspěvek kolektivního člena ČSOP ve výši 500,- Kč jsme zaslali na účet ÚVR ČSOP 011/0100 bankovním převodem¹⁾ / poštovní poukázkou¹⁾ / zaplatili v hotovosti¹⁾ dne ...12... pod variabilním symbolem č.: ...70538638

Potvrzuji správnost údajů uvedených na tomto listě:

v Jilově, dne 12.3.2008

podpis statutárního zástupce

popř. razítka

¹⁾ Nehodící se škrtněte

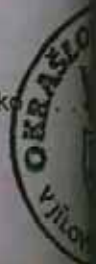

ČLENOVÉ KOMISE ŽIVOTNÍHO PROSTŘEDÍ CHTĚJÍ PPROSTŘEDNICTVÍM KONKRÉTNÍCH KROKŮ PŘÍSPĚT KE ZLEPŠENÍ ŽIVOTA V NAŠEM MĚSTĚ

Komise životního prostředí (KŽP) to v Jilově neměla nikdy jednoduché. V předminulém volebním období byla předsedkyně komise rozčarována jednáním podnikatelů při kácení stromů ve městě. V minulém volebním období se komise vůbec nesešla a její činnost v jisté míře suploval Okrašlovací spolek.

V tomto volebním období delegovala do KŽP členy většina volebních stran a KŽP dnes pracuje ve složení RNDr. Jana Beranová, Ing. Otakar Šmíd, Pavel Papoušek, JUDr. Michal Bernard a Jan Kos.

Komise se první sešla 18. prosince 2006 a vytyčila si následující plán práce:

- vyjadřovat se k záležitostem města podle požadavků starosty a rady města,
- vyjadřovat se k návrhům větších projektů,
- usilovat o zlepšení nakládání s odpady,
- usilovat o ochranu a rozvoj městské zeleně,
- posílit možnosti rekreačních aktivit v Jilově.

Komise se setkává podle potřeby minimálně jedenkrát za dva měsíce. V průběhu prvního roku činnosti Michal Bernard spolupracoval s tajemníkem MěÚ Manfredem Krausem na přípravě vyhlášky o venkovním pořádku. Ostatní členové si rozdělili území města do sektorů a zdokumentovali městskou zeleň z hlediska potřebné péče. Předsedkyně komise Jana Beranová dala výsledný „generel“ zeleně v tabulkové, mapové a fotografické podobě prezentovala vedení města.

Jako aktuální sledává komise probírku stromů v dolní části parku za muzeem, dosadby uhynulých tvarovaných javorů v ulicích, ošetřování kvalitních starých stromů a provokování staveb s ohledem na stáva-

ající zeleň. Byly zmapovány plochy zeleně, které jejich majitelé neudržují, a přispívají tak k zanedbanému vzhledu města. Co se týká způsobu péče o zeleň, komise považuje za věcně i ekonomicky vhodnější, aby město přijalo odborně i fyzicky zdatného zahradníka, než aby zadávalo tuto práci externě odborným firmám.

Ve druhém roce se komise zaměří více na zlepšení nakládání s odpady. Toto téma bylo na stránkách Jilovských novin již mnohokrát připomínáno a komentováno. V centru Jilového se třídí sklo, plasty a papír, v některých osadách jen plasty. Hliník se sbírá jenom ve škole, baterie v knihovně???, ve škole a na úřadě, tetrapackové obaly na pár vybraných místech.

Hlavní problém vidí KŽP v nedostatečné osvětě v oblasti nakládání s odpady. Ne každý ještě pořadí ví, které druhy odpadu lze vyřadit a kam je v Jilově uložit. Mnoho občanů, kteří doma třídí, určitě demoralizuje, když mají odpad odložit do přetékajícího kontejneru. Redakce Jilovských

novin i pracovníci městského úřadu v tomto směru sice občany intenzivně informují, ale zdá se, že to nestačí. Komise se proto do osvětové činnosti v oblasti nakládání s odpady v tomto roce intenzivně zapojí. Pokusí se společně s ostatními připravit informaci o tom, jak správně třídít (např. stříbrné plasty nejsou hliník), bude spolu s radnicí hledat optimální rozmístění kontejnerů, bude hledat možnosti, jak se zbavit organického kompostovatelného odpadu. Bude se dále věnovat i aktuálním problémům souvisejícím s ochranou a údržbou městské zeleně. Ve spolupráci s Městskou policií hodlá hledat možnosti, jak omezit pohyb motorek a čtyřkolek ve volné krajině, protože se obojí stává v Jilově a okolí značně obtěžujícím pro prostředí, jeho obyvatele a návštěvníky.

Pokud vy, čtenáři, máte jakékoliv podněty k práci KŽP či byste se do její činnosti chtěli zapojit, neváhejte nás kontaktovat prostřednictvím redakce JN.

Ze KŽP Jana BERANOVÁ a Otakar ŠMÍD

TŘÍDĚNÍ ODPADŮ SE VYPLATÍ NÁM VŠEM

Pomineme-li základní účel třídění odpadů, tj. ochrana životního prostředí, je důvodem i otázka ekonomická. Za vyřídění odpadu, který se využívá jako surovina k výrobě některých nových materiálů, dostává město určitou finanční částku, která závisí na množství a druhu vyříděného materiálu. Místní poplatek, jenž platí každý občan trvale bydlící ve městě a každý majitel rekreačního objektu (chaty) na území města, se skládá ze dvou částí, z nichž jedna je odvozena od nákladů města na odstraňování odpadů v předchozím roce. Tyto náklady se snižují právě o částku, kterou město za vyřídění odpadu obdrží - čím je tato částka vyšší, tím jsou nižší náklady, a snižuje se tedy i místní poplatek. Z toho je zřejmé, že se třídění odpadů vyplatí nejen městu, ale i občanům. Finanční příspěvek, který město dostává za vyřídění odpadu, by mohl být mnohem vyšší. Při pochůzce po naší skládce na Radlíku (v rámci kontrol) se např. zjistily polyetylenové (PET) lahve, které byly odloženy do běžných popelnic místo do kontejnerů na tříděný odpad. Kdyby občané tyto lahve třídili do nádob k tomu určených, byla by částka, kterou město za vyřídění odpadu dostává, výrazně vyšší. To by ovlivnilo i výši místního poplatku za odpady.

Ing. Stanislav HOUSKA



Vycházet na pochůzku do přírody, nestačí se někdy dívat. Kolem nás i mimo nás se vájí plno odpadků, z nichž většina patří do kontejnerů na tříděný odpad PET lahve, papír, sklo, igelitové obaly, tašky... V lese můžete narazit také na nejrůznější předměty, které byly nejspíš v kterémsi domácnosti navíc. Zřejmě je pro někoho „jednodušší“ odvézt ty věci do lesa než na skládku. Okna tak například uložil do smrčí u silnice do Sulic, autosedačky mezi buky na Papři, starýe textíle „ozdobí“ lesní cestu nedaleko Radlíka... Nejspíš nevědí, že „znečišťování lesa odpady a odpadky“ postihuje zákon. Foto: archiv JN

SVATOVÁCLAVSKÉ LÁZNĚ PŘEDVELIKONOČNÍ

V sobotu 15. března dopoledne členové a příznivci Okrašlovacího spolku uklídí po zimě okolí kaple sv. Václava a studánky, aby tento půvabný kout připravili k jarnímu probuzení přírody. Na přilehlém piknikovém plácku se pak odměníme opékáním uzenin na ohničku z posbiraných suchých větví, naplánujeme společně jarní výlet a další užitečné a zajímavé akce. Začátek v 9 hodin, rodiny s dětmi mohou přicházet průběžně během dopoledne. Zverme upřímně všechny, pro něž domov nekončí na prahu jejich bytu! **Otakar ŠMID**

ZVEME VÁS NA PROCHÁZKY NAŠÍM KRAJEM

Procházky naším krajem by chtěly být podobně úspěšným cyklem, jako zvolna zanikající cyklus Přes hory, doly a štoly, který sice ještě neskončil, ale jednou skončí. Jsou opět určeny pro vřímavé návštěvníky, kteří budou mít možnost zopakovat si či nově načerpat, kolik krásy a z ní vyplývajícího vědění kolem nás je. Autora původní ideje zájem lidí mile překvapil. Ne že bychom nemohli jezdit za zlatem do dolů a štol až do smrti, ale naše cesty by byly stále delší a dražší. Protože jsme muzeum regionální, zůstaneme při zemi a prozkoumáme důkladně naše okolí, ale za to po všech stránkách, pohledem všech věd, které se zrovna v daném místě uplatní. Výhodou také je, že nikdo neví přesně, co znamená v našem případě pojem region, takže si toto slůvko můžeme vykládat po svém a stále ho zvětšovat! Zverme vás tedy na první jarní vycházku s názvem „Za kandíkem pod Medníkem“ v sobotu 29. března. **Ivone**

POJĎTE S NÁMI ZA KANDÍKEM POD MEDNÍKEM

Zverme všechny milovníky přírody na letošní první vycházku s názvem „Za kandíkem pod Medníkem“ v sobotu 29. března. Sraz je v 9.30 na Žampachu na levém břehu (samota u Brabců). Místo je dostupné z Kamenného Přívozu po červené turistické značce (autobus Jílové - K. Přívoz jede 8.50 z náměstí). Půjdeme po Posázavské stezce, před Pikovicemi odbočíme vzhůru k místu největšího výskytu kandíků. Kdo bude chtít skončit, pojedete vlakem z Pikovic, kdo toho nebude mít dost, půjdeme přes Třešňbok (po druhé straně řeky) do Jílového. Návrat nejpozději do 17 h. Předem se omlouváme, pokud kandík nepokvete, zasvěcené výklady pokvetou jistě.



VÍTE, CO JE KANDÍK PSÍ ZUB?

Kandík psí zub (*Erythronium dens-canis* L.) je nádherná liliovitá rostlina s růžovým květem podobným bramboráku. Jméno má tento druh kandíku podle cibule ve tvaru psího špičáku. V České republice roste v jednom jediném nalezišti, a to na svazích Medníka. Ne náhodou vede právě kolem této lokality přírodní naučná stezka u nás. Kandík se zde udržel pouze na území říční terasy, dřívě rostl hojně na obou březích, kde však byl díky vysazování smrkových monokultur vyhuben. Kandík psí zub patří do seznamu kriticky ohrožených rostlin ČR.



Pojďte s námi do přírody, nejen za kandíkem a nejen pěšky, ale třeba na kolech!

AUTOBUSY č. 331 POJEDOU I O VÍKENDECH

Občany z Kamenných vrat určitě potěšíme zprávou, že u autobusové linky č. 331 se od 3. 3. 2008 podařilo zařídit zavedení víkendového provozu v úseku Okrouhlo, Zahořany - Jílové u Prahy, náměstí (3 páry spojů v sobotu a 2 páry spojů v neděli).





Duben



7. dubna objednal náš předseda Joo Nováček
v Dendrologické zahradě v Příhoně
12 ks průměřemých památných lip.

10. 4. jsme stromky přivezli a brzy vysadi-
li na jejich nové stanoviště. 11 lip,
podél cesty za Borku k Haličům, kolem
křáku, který jsme tam před dvěma lety
přestěhovali od králů, jsme vysadili dne
12. dubna. Výsadby se zúčastnilo cca
10 členů OS a příznivci. Ta dronáča
lipa, lipa velkolista z Pastrn,
byla darována Regionálnímu muzeu
v Jihlavě. Byla vysazena v rohu
křáku na důkaz uznání a díky
za podporu OS od muzea (za půjčeni-
mí auta a pracovníků muzea i za
pro síce záležitosti nové vysazených
stromků). Lipy jsme v létě zaléva-
li pomocí rozpuštěné 1.000 litrové
cisterny na přívěsu.

26. 4. jsme v rámci akce „Uklidíme
svět“ („Clean up the world“) uklidili
škálu a okolí parkoviště a cesty

v Ostrélinách. Součástí byla účast
na akci Čistá Sádky. Posledního
dubna jsme uklidili okolí kaple v Lázních
a kolem podyšské studánky. Za odměnu jsme
po práci poseděli u ohně a i s dětmi jsme
vychutnávali nejen dobrou propuštěnou špeká-
čkovou, ale i kouzlo krásného jarního
dne.



Nejdříve práce...



... a pak zábava!



Nebude-li ve středu 30.dubna v 18 hodin pršet, zve Okrašlovací spolek všechny spřízněné duše i s dětmi ke kapli sv. Václava v Lázních k posezení u ohně při

VALPURŽINĚ ČARODĚJNICKÉM PODVEČERU.

Něco k opékání, hudební nástroje a dobrou náladu s sebou, dříví na místě, dobrá voda ve studánce.

Současně upozorňujeme, že rozdělávat oheň u altánu na Skalce je z bezpečnostních důvodů nepřípustné



alej a kříž pod Halíři



Výsadba památných lip.



OKRAŠLOVACÍ SPOLEK V JÍLOVÉM U PRAHY

Regionální muzeum v Jílovém u Prahy
Masarykovo náměstí 16, 254 01 Jílové u Prahy
www.okraslovacispolek.ic.cz
jiri.macak@centrum.cz, tel.: 241 950 791

Dendrologická zahrada
VÚKOZ
Květnové náměstí 391
Průhonice

Jílové u Prahy 7. dubna 2008

Objednávka přemnožených památných lip

Objednáváme u Vás 12 ks lip, dle Vašeho výběru na základě námi dodaných místopisných údajů.

Odvoz stromů ve čtvrtek 10. 4. 2008 v 9 h.

Údaje pro fakturaci: Okrašlovací spolek v Jílovém u Prahy o. s., Masarykovo nám. 16, 254 01
Jílové u Prahy. IČ 70538638, DIČ 060 - 70538638.

Děkujeme.

S pozdravem



Mgr. Ivo Nevečeřal
předseda

VÝZKUMNÝ ÚSTAV SILVA TAROUČY PRO KRAJINU
A OKRASNÉ ZAHRADNICTVÍ, v. v. i.



vydává

Osvědčení pravosti přemnoženého památného stromu č. 65/2008

Výzkumný ústav Silva Taroucy pro krajinu a okrasné zahradnictví, v. v. i. Průhonice, spolu s Agenturou ochrany přírody a krajiny ČR, řeší v rámci výzkumného záměru ústavu projekt: „Zachrana genofondu památných stromů“, který sleduje především:

- Uprášení evidence genofondu památných stromů v jednotlivých regionech (krajích). Získání teoretických informací při terénním průzkumu, doplnění databáze ústředního seznamu ochrany přírody – památných stromů;
- Namnožení a dopěstování vybraných jedinců cenných zejména pro uchování genového spektra dřevin autochtonního i allochtonního původu s mimořádným významem pro svoji biologickou, hospodářskou a sadovnickou hodnotu;
- Vytvoření genobanky památných stromů na Dendrologické zahradě VÚKOZ Průhonice. Pro tvorbu a ochranu krajiny je genetické bohatství (genofond) památných stromů velmi cenným zdrojem.

Přemnožený památný strom má tyto atributy:

Taxon: *Tilia platyphyllos* Scop. – lípa velkolistá

Původní matečný památný strom:

Číslo stromu podle Ústředního seznamu ochrany přírody – památných stromů,
vedeného AOPK ČR: 212116.1/1

Název stromu: Lípa v Kozojedech-Dřevíč

Místo odběru roubů: Kozojedy (okres Rakovník)

Doba odběru roubů: leden 1999 (obvod kmene: 625 cm, výška: 27,5 m, zdrav. stav: 3)

Odběratel: Okrášlovací spolek v Jílovém, Regionální muzeum v Jílovém u Prahy,

Masarykovo nám. 16, 254 01 Jílové u Prahy

Strom vysazen při příležitosti Dne země 2008

^{Pod Halíř}
Místo výsadby: **Pepř – Jílové**

V Průhonicích 10. 4. 2008

Výzkumný ústav Silva Taroucy
pro krajinu a okrasné zahradnictví
Květnové náměstí 391
252 43 Průhonice ①

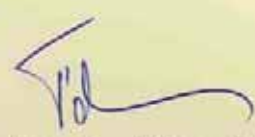
Doc. Ing. Ivo Tábor, CSc.
ředitel ústavu

VÝZKUMNÝ ÚSTAV SILVA TAROUČY PRO KRAJINU
A OKRASNÉ ZAHRADNICTVÍ, v. v. i.



vydává

Osvědčení pravosti přemnoženého památného stromu č. 66/2008

Výzkumný ústav Silva Taroucy pro krajinu a okrasné zahradnictví, v. v. i. Průhonice, spolu s Agenturou ochrany přírody a krajiny ČR, řeší v rámci výzkumného záměru ústavu projekt: „Zachrana genofondu památných stromů“, který sleduje především:

• Uprášení evidence genofondu památných stromů v jednotlivých regionech (krajích). Získání teoretických informací při terénním průzkumu, doplnění databáze ústředního seznamu ochrany přírody - památných stromů;

• Namnožení a dopěstování vybraných jedinců cenných zejména pro uchování genového spektra dřevin autochtonního i allochtonního původu s mimořádným významem pro svoji biologickou, hospodářskou a sadovnickou hodnotu;

• Vytvoření genobanky památných stromů na Dendrologické zahradě VÚKOZ Průhonice. Pro tvorbu a ochranu krajiny je genetické bohatství (genofond) památných stromů velmi cenným zdrojem.

Přemnožený památný strom má tyto atributy:

Taxon: *Tilia platyphyllos* Scop. - lípa velkolistá

Původní matečný památný strom:

Číslo stromu podle Ústředního seznamu ochrany přírody - památných stromů,
vedeného AOPK ČR: 306001.1/1

Název stromu: Sudslavická lípa

Místo odběru roubů: Výškovice u Vimperka (okres Prachatice)

Doba odběru roubů: leden 1996 (obvod kmene: 1170 cm, výška: 27 m, zdrav. stav: 3)

Odběratel: Okrásňovací spolek v Jílovém, Regionální muzeum v Jílovém u Prahy,

Masarykovo nám. 16, 254 01 Jílové u Prahy

Strom vysazen při příležitosti Dne země 2008

Místo výsadby: ^{Pod Halibů} Pepř - Jílové

V Průhonicích 10. 4. 2008

Výzkumný ústav Silva Taroucy
pro krajinu a okrasné zahradnictví
Květnové náměstí 391
252 43 Průhonice ①

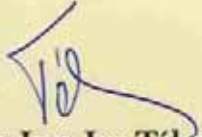
Doc. Ing. Ivo Tábora, CSc.
ředitel ústavu

VÝZKUMNÝ ÚSTAV SILVA TAROUČY PRO KRAJINU
A OKRASNÉ ZAHRADNICTVÍ, v. v. i.



vydává

Osvědčení pravosti přemnoženého památného stromu č. 67/2008

Výzkumný ústav Silva Taroucy pro krajinu a okrasné zahradnictví, v. v. i. Průhonice, spolu s Agenturou ochrany přírody a krajiny ČR, řeší v rámci výzkumného záměru ústavu projekt: „Zachrana genofondu památných stromů“, který sleduje především:

- Uprášení evidence genofondu památných stromů v jednotlivých regionech (krajích). Získání teoretických informací při terénním průzkumu, doplnění databáze ústředního seznamu ochrany přírody - památných stromů;
- Namnožení a dopěstování vybraných jedinců cenných zejména pro uchování genového spektra dřevin autochtonního i allochtonního původu s mimořádným významem pro svoji biologickou, hospodářskou a sadovnickou hodnotu;
- Vytvoření genobanky památných stromů na Dendrologické zahradě VÚKOZ Průhonice. Pro tvorbu a ochranu krajiny je genetické bohatství (genofond) památných stromů velmi cenným zdrojem.

Přemnožený památný strom má tyto atributy:

Taxon: *Tilia platyphyllos* Scop. - lípa velkolistá

Původní matečný památný strom:

Číslo stromu podle Ústředního seznamu ochrany přírody - památných stromů,
vedeného AOPK ČR: 611006.1/2

Název stromu: **Vejdova lípa**

Místo odběru rouků: Pastviny u Klášterce nad Orlicí (okres Ústí nad Orlicí)

Doba odběru rouků: leden 1996 (obvod kmene: 1 252 cm, výška: 25 m, zdrav. stav: 3)

Odběratel: Okrášlovací spolek v Jílovém, Regionální muzeum v Jílovém u Prahy,

Masarykovo nám. 16, 254 01 Jílové u Prahy

Strom vysazen při příležitosti Dne země 2008

Místo výsadby: Pod Halíři - Jílové

V Průhonicích 10. 4. 2008

Výzkumný ústav Silva Taroucy
pro krajinu a okrasné zahradnictví
Květnové náměstí 391
252 43 Průhonice



Doc. Ing. Ivo Tábor, CSc.
ředitel ústavu

VÝZKUMNÝ ÚSTAV SILVA TAROUČY PRO KRAJINU
A OKRASNÉ ZAHRADNICTVÍ, v. v. i.



vydává

Osvědčení pravosti přemnoženého památného stromu č. 68/2008

Výzkumný ústav Silva Taroucy pro krajinu a okrasné zahradnictví, v. v. i. Průhonice, spolu s Agenturou ochrany přírody a krajiny ČR, řeší v rámci výzkumného záměru ústavu projekt: „Zachrana genofondu památných stromů“, který sleduje především:

- Úpřesnění evidence genofondu památných stromů v jednotlivých regionech (krajích). Získání teoretických informací při terénním průzkumu, doplnění databáze ústředního seznamu ochrany přírody - památných stromů;

- Namnožení a dopěstování vybraných jedinců cenných zejména pro uchování genového spektra dřevin autochtonního i allochtonního původu s mimořádným významem pro svoji biologickou, hospodářskou a sadovnickou hodnotu;

- Vytvoření genobanky památných stromů na Dendrologické zahradě VÚKOZ Průhonice. Pro tvorbu a ochranu krajiny je genetické bohatství (genofond) památných stromů velmi cenným zdrojem.

Přemnožený památný strom má tyto atributy:

Taxon: *Tilia cordata* Mill. - lípa malolistá

Původní matečný památný strom:

Číslo stromu podle Ústředního seznamu ochrany přírody - památných stromů,
vedeného AOPK ČR: 304025.1/1

Název stromu: Lípa v Poříčí

Místo odběru rouků: Poříčí u Želivi (okres Pelhřimov)

Doba odběru rouků: leden 1996 (obvod kmene: 613 cm, výška: 32 m, zdrav. stav: 2)

Odběratel: Okrásňovací spolek v Jílovém, Regionální muzeum v Jílovém u Prahy,
Masarykovo nám. 16, 254 01 Jílové u Prahy

Strom vysazen při příležitosti Dne země 2008

Místo výsadby: Pod Halíři - Jílové

V Průhonicích 10. 4. 2008

Výzkumný ústav Silva Taroucy
pro krajinu a okrasné zahradnictví
Květnové náměstí 391
252 43 Průhonice

Doc. Ing. Ivo Tábor, CSc.
ředitel ústavu

OSLAVME DEN ZEMĚ ÚKLIDEM MĚSTA



Jilovští hasiči bezpečně skáceli strom vyvrácený břežnou vichřicí. Více na str. 9. Foto: LaČ

V SOBOTU 26. DUBNA SPOLEČNÝ JARNÍ ÚKLID

V rámci svátku Den Země pořádá město společně s osadními výbory, Okrašlovacím spolkem a zdejšími školami velkou úklidovou akci. Bude se týkat

výhradně úklidu veřejných prostranství Jilovéhoho a přilehlých osad (Radlík, Borek, Žampach, Studené, Luka pod Medníkem a okolí těchto lokalit), a proto

Společný úklid města se bude konat v sobotu 26. dubna od 8.30 hod., kdy se garanti jednotlivých skupin sejdou v prostoru před vchodem do kulturního centra. Zde obdrží pořádkové nařadí, pytle a poslední pokyny k zahájení vlastního úklidu v jednotlivých lokalitách (kolem 9. hod.).

Skupiny občanů, které se do úklidu zapojí, obdrží pytle, do nichž budou sbírat odpadky, a odkládat je budou na vytipovaná místa. Odtud se pak budou po ukončení úklidové akce odvážet na skládku.

Místa s větším nepořádkem (velké množství odpadků, větší předměty, tzv. „černé skládky“ apod.) je vhodné předem nahlásit (v pondělí až pátek před úklidem vedoucí odboru technického zabezpečení města paní Evě Jírů, tel. 241 021 917).

Jestliže se komukoliv z občanů termín 26. 4. nehodí a je ochoten zapojit se do úklidu jindy v týdnu od 21. do 25. 4., může si na telefonu p. Jírů objednat pytel, vyzvednout si jej a oznámit, kam ho po naplnění odloží. Zdůrazňujeme, že **odpad z úklidu ne-**

PŘIPOJUJEME SE K CELOSVĚTOVÉ AKCI

„UKLÍDME SVĚT“

Den Země, který každoročně připadá na 22. duben, je novodobou obřadnou naší planety. Je s ní spojen mimo jiné také celosvětová akce „Clean up the world“ (uklidíme svět). Účastníkem této akce se může stát každý z nás (tedy také občané Jilova), jestliže si na zdejší Městařské úřadě vyzvedneme pytle, do nichž posbíráme odpadky po krajině, cestách, na polích a v lesích. Nejméně do soboty 26. 4. je pak třeba přibližně postavit u kontejnerů na směsný komunální odpad. Jmenovaná sobota je rovněž dnem, na který vyhlásuje město společný jarní úklid. Informace o něm přinášíme též v těchto JN.

vyzýváme k účasti co nejširší veřejnosti, tedy všechny občany, kterým záleží na prostředí, v němž společně žijeme.

Podrobnosti o akci čtěte na straně 9.

smí být v žádném případě smíchován s odpadem nebezpečným.

V souvislosti s tím připomínáme, že v sobotu 26. dubna se rovněž uskuteční svoz nebezpečného odpadu dle rozpisu a pravidel, které jsou také na této straně.



Odpad z jarního úklidu nesmí být smíchován do kontejnerů, ale v pytlích uložen v určených vedle nich. Foto: JN

12. 4. SBĚR ŽELEZA

V sobotu 12. dubna organizují jilovští hasiči jako každoročně sběr železného šrotu. Občany prosí, aby železo připravili co možná nejbližší k termínu konání sběru. Případné dotazy na tel. č. 604 965 008, 777 809 944 a po 19. hod. též na 241 950 302. (r)

V DUBNU SBĚR ŽELEZA A NEBEZPEČNÝCH ODPADŮ

Na sobotu 12. dubna 2008 připravují jilovští hasiči jako každoročně sběr železného šrotu. Případné dotazy volejte na tel. čísla 604 965 008, 777 809 944 a po 19. hod. též na 241 950 302. Prosíme občany, aby byl šrot připraven ke sběru co

možná nejbližší ke dni konání sběru. (kl) **S předstihem upozorňujeme též na svoz nebezpečného odpadu,** který se uskuteční v sobotu 26. 4. tr. Je určen pouze pro odpad z domácností (ne firemní) a podrobné pokyny k němu najdete v JN č. 4. (r)

Připojujeme se k celosvětové akci Uklid'me svět-Clean up the world



*Na odrazku uklid'
Kalinka Perichová,
a Pavel Borový.*

**Vhodné pro ekologicko-
(vzájemně)výchovné vycházky rodičů
s dětmi! Rukavice s sebou.**



Den Země: Uklízíme, co jiní nasvinili!



V Ostrčilínách toho nasvinili průměrně dost.





Květen



13. května sdružení LORM (sdružení lidí s kombinovaným postižením) objevovalo lípu na muzeu u rybníčku. Máme se toho radost. Doufáme, že nám pomohou o lípu, kterou jsme vysadili, pečovat.

Uklidili jsme Svatováclavskou kapli v Lázních a slavnostně upranili pro případné pořádání kulturních akcí, když je od předchozího roku obohacena oltářními obrazy od akademické malířky Jitky Jelové. Území Svatováclavských lázní jsme uklidili od kaple až k bývalému koupališti (nyní motičadní biotop, kde již roste vápená kůňka olivá), abychom se připravili na akci „Pauzajímavou, kterou možná nebude“.

Také jsme uklidili Škalku a šolci. Proklesali jsme vstřícnou cestu k nádraží v Borku ke škole u Studeném.

31. května jsme společně se ZO SZ

v Žilovém, krajinou 2000 a členy sdružení
obcí Klid (případně s mírnou částí
vréjnosti někde neorganizovanou) prošli již
potřebí „Pauť krajinou, která možná ne-
bude“ po trase tzv. Stabilizované
varianty dálnice D3. Pauť byla spojena
se vzpomínkou na letos zesnulého ekologe
a našeho příánivce Ing. Ivana Dejmalu, hosta
prvního ročníku „Pauť“.



Strana zelených, Okraslovací spolek a Krajina 2000

Vás srdečně zvou na

možná

Pouť krajinou, která nebude III

31.5. od 15 hodin

Výchozí bod - před muzeem v Jílovém

Konečný bod - kaple sv. Václava v Lázních

Pouť bude zakončena posezením u ohně s opékáním uzenin a besedou se zajímavými osobnostmi.

Pouť je i připomínkou odkazu Ing. Ivana Dejmalá, hosta I. ročníku.

zelenijilove.wz.cz

okraslovacispolek.ic.cz

www.d3klid.cz



Rozhledna
na Pevři.



V cíli
v Lázních.

U ohnička
s rosem / chalna.





Červen



Červenou jsme posekali studničk kolem kaple v Lázních (a pak ještě 3x). Také jsme uklidili srnčík okolo. Toho přibýlo, co funguje hospoda „v Lázních“. Z hospody máme radost, alespoň sem přišla má lidé, ale museli jsme dát na cestu ke kapli ceduli, aby si nikterá lidé nepřelili přilehlá místa se ráchodem. Nechájeme jejich počinání; v hospodě je sociální zařízení na dobré úrovni. Budeme muset dát mříž k prodávu pod kapli, kde vyvěrá pramen, aby se tam náhodou nešel opilý neupil.

Čištěli, vyčistili a upraviteli jsme 20 km tras železnice vyhlídky a opravili jejich značení. U křižovatky zelené pásové značky a modré místní značky okružní trasy „Křížová hora“, je na zelené značce směr Halice na pravé straně další studánka, která by si zasloučila péči.

Čištěli jsme chladnoucí stromy na Boží skále.

Dozvěděli jsme se o panem starostou Emillem navržené demolici a novoromaňské márnice z r. 1857. Pro šířky nesouhlas



tento návrh z jednání zastupitelstva stáhl. Ná-
 pad o demolici jsme provažovali za kulturní
 barbarství a tak jsme se pokusili márně
 zachránit. Zdokumentovali jsme její kulnický
 stav a požádali předsedkyni kulturní komu-
 ny D. Trčkovou o zajištění provizorního zastřešení
 před zimou a o odbednění zamrzlých
 oken pro potřebné větrání budovy. Součas-
 ně jsme dali návrh na možné využití budovy -
 buď jako pobočky Regionálního muzea - spec.
 obor pohřebnictví, nebo jako kolumbárium.

Lanicka mezi Světlou a Kaštankou už volala
 po údržbě a také výhled z ní na město polí-
 val rádek nůrkami a píčkou. Lanicku jsme oprá-
 vili a výhled na město proklestili.

V JN č. 6 je krátký inf. článek o rozhledu
 na Pepři s pěknou ilustrační fotografií.
 OS se nasloužil o její vznik. Byl to náš
 nápad, který se těžce prosazoval.

Do kroniky OS je vyjimečně parázen občanský
 ZO SZ a ekologických organizací Jižní Morava "Zelená
 Posázaví". Naši členové o něm měli své příspě-
 vky. M. ručí jednoma, s návrhem "Věčernička"
 se rozpoutalo mediální peklo na stránkách
 JN proti autorovi O. Šmídovi. Reakce na 5
 řádků textu, které tvoří úsměvný článek,
 byla nepřiměřená a vydržela JN do r. 2009.

Městský úřad Jilové u Prahy

Odbor životního prostředí

Masarykovo nám. 194, 254 01 Jilové u Prahy

Ústředna: 241 021 901

fax: 241 021 916

www.jilove.cz

Č.j.: 1746/2008/OŽP/2 1224/08 žp-s

V Jilovém u Prahy dne 10.6.2008

☎: 241 021 907

✉: spackova@jilove.cz

Adresát dle rozdělovníku

OZNÁMENÍ O ZAHÁJENÍ SPRÁVNÍHO ŘÍZENÍ

Městský úřad Jilové u Prahy, jako příslušný správní orgán ochrany přírody místně příslušný podle § 11 odst. 1 zákona č. 500/2004 Sb., správní řád v platném znění (dále jen správní řád) a věcně příslušný podle § 75 odst. 1 písm. a) a § 76 odst. 1 písm. a) zákona č. 114/1992 Sb., o ochraně přírody a krajiny, ve znění pozdějších předpisů (dále jen zákon), obdržel dne 29.5.2008 žádost pan **Pavla Ságl**, adresy **Tulipánová 5, 106 00 Praha 10**, o povolení k pokácení stromu – **smrku** blíže neuvedeného stromu kmene ve výšce 130 cm nad zemí na pozemku parcelní číslo 1294/4 v k.ú. Jilové u Prahy. Jako důvod žádosti je uvedeno ohrožení okolí (vybavení pozemku a 2 obytných budov).

Městský úřad Jilové u Prahy oznamuje ve smyslu § 47 odst. 1 zákona č. 500/2004 Sb., správní řád všem známým účastníkům řízení, že dne 29.5.2008 bylo v předmětné věci zahájeno správní řízení. Ústní jednání o předložené žádosti spojené s místním šetřením se bude konat

ve čtvrtek dne 26.6.2008

ve svazem účastníků na místě jednání před výše uvedeným pozemkem v 13.00 hodin.

Do podkladů rozhodnutí je možno nahlédnout přede dnem konání ústního jednání u Městského úřadu v Jilovém u Prahy, odboru životního prostředí, zejména v úřední dny – pondělí a středu vždy od 8-17 hodin a dále při ústním jednání.

Účastníci řízení se mohou k žádosti vyjádřit nejpozději při ústním jednání.

Městský úřad

Jilové u Prahy

254 01 (7)



Irena Špačková

vedoucí odboru životního prostředí

Posílá se na doručenkou:

Účastníci řízení:

podle § 27 odst. 1 správního řádu:

Pan: Ság, Tulipánová 5, 106 00 Praha 10

Účastník:

Občanský spolek v Jilovém u Prahy, Masarykovo náměstí 16, 254 01 Jilové u Prahy

Zelené Posázaví

časník ZO SZ a ekologických organizací Jílovska

ISSN 1802-17424

Červen 2008

redakce: Ing. Otakar Šmíd, smidotakar@seznam.cz

Co nového s dálnicí D3?

Ve výročním čísle Zeleného Posázaví jsme informovali o posouzení EIA k posouzení vlivů této plánované dálnice ve Středočeském kraji na životní prostředí a o usnesení vlády č. 1031 ze dne 18. září 2007, které uložilo ministru dopravy a životního prostředí jmenovat skupinu odborníků, která vyhodnotí varianty trasy liniových dopravních staveb, včetně středočeské dálnice D3.

Po vzájemné korespondenci ministrů a jejich náměstků, která správně jmenoval do této skupiny pět odborníků z přírodních a stavebních fakult, ministr životního prostředí pět z fakult stavební, architektury, přírodovědecké a životního prostředí. Srovnání obcí KLID všem uvedeným odborníkům poskytl materiál o problematice t. zv. Stabilizované trasy dálnic a variantních návrhů tras a dílčích výsledcích řízení. První setkání se poprvé sešlo 11. 6. 2008. Jednou z hlavních otázek liniových staveb je rychlostní silnice z Brna do Prahy, zda má vést město Pálavu nebo Břeclav. Podle mediálních informací povede dálnice Pálavu, později druhá kolem Břeclavi. Tato duplicita způsobuje obavu, že hlavní evropský severojižní tah půjde přes Moravu na Vídeň a obejde Alpy z východu (a možná i na jih, jako u jihočeské varianty).

Jelikož nejsou dostatečně rozpracovány variantní trasy dálnice D3 ve Středočeském kraji a jejich vyhodnocování skupinou odborníků by bylo duplicitní k současně probíhajícímu procesu EIA, navrhl ministr ŽP RNDr. Martin Bursík ministru dopravy Ing. Aleši Řebíčkovi, aby o dálnici D3 ve Středočeském kraji znovu jednala vláda s tím, že termín stanoví na 6 měsíců po dopracování dokumentace EIA a že vyhodnocení bude provedeno metodou standardní multikriteriální analýzy, objednané společně MD a MŽP u externí firmy na základě transparentního výběrového řízení.

Naděje, na konečně opravdu objektivní a komplexní posouzení optimální trasy D3 ve Středočeském kraji, je však svázána s jasnou vizí a osobní kvalitou ministra Bursíka. Zesílí-li destruktivní působení vnitřní opozice ve vládních stranách (bohužel včetně té zelené) budou tyto naděje vážně ohroženy. Na druhé straně, pokud by vznikla vláda, poctivě preferující ekonomické přístupy a inertní k lobystickým tlakům, je pravděpodobné, že u vědomí dokončování rychlostní silnice R4 z Prahy do Písku, by dala k ledu středočeskou část dálnice D3, která s ní má být paralelní, stejně jako to udělala Klausova vláda v polovině devadesátých let.

(oš)

Kamenná vrata spojena se světem!

Časť dílo se prý chválí samo, ale raději pochválím samotné dílo. Od letáka září přibyla zastávka autobusu č. 331 v Kamenných Vratech. Lidé ji tu postrádali 10 let. Po zavedení zastávky zde autobus stávil ve všední dny, Ti, kteří tady bydlí, se vstávají dříve na cestu do školy, její pravidelně využívají a nemusí se v žádném případě obávat počasí. Tu-

risté a chataři však autobus nejvíce potřebují o sobotách a nedělích. Jsme rádi, že pan starosta vyslyšel naše přímlyvy a od března letošního roku autobus v Kamenných Vratech stávil i v sobotu a neděl. V těchto dnech je i nejvíce využíván, hlavně rodinami s dětmi.

Anežka Šmídová

Malus

Malus město si zaslouží pochvalu jednak za to, že má bezplatný přístup na rozhlednu na Pepři, jednak za to, že na tuto rozhlednu instalovalo do všech čtyř světových stran obrázkové mapy s popisem. Hezké výhledové mapy od Jiřího Bešťáka z Luk evokuje ilustrace z kronik a umožňuje snadnou orientaci. Malus si zaslouží i minulé vedení města, které uzavřelo smlouvu o zřízení rozhledny a tento rozhlednu návštěvníkům umožnilo.

Malus

V minulém volebním období obec Psáry iniciovala záměr umístit semafor v ústí silnice z Jílového a Psár na starou Benešovskou silnici v Jesenicích, s tím, že obce, jejichž občanům by semafor zkrátil čekání, by na něj přispěly. Jílovské zastupitelstvo, hlasy ODS, US-DEU a KSČM, příspěvek odmítlo, prý že při stavbě Lidlu zde vznikne kruhový objezd. Že Lidl stojí a kruhový objezd ani náhodou, už všichni při ranním čekání před křižovatkou postřehli. Dalším momentálním světýlkem na horizontu jsou teď úpravy místních komunikací spojené s úsekem Pražského vnějšího okruhu od D5 k D1. Ostatně soudím, že na ty čtyři roky, než budou tyto komunikace v provozu, by se tam ten semafor ještě vyplatil.

(oš)

Strana zelených na rozcestí

Dvě zelené poslankyně, Věra Jakubková a Olga Zubová, v parlamentu opakovaně hlasovaly s opozicí a vyhrožují dokonce odchodem z poslaneckého klubu Strany zelených. To by v důsledku mohlo znamenat pád Topolánkovy vlády. Co se vlastně stalo s nejmenší koaliční stranou?

Na počátku sporu byl odklon od levicové orientace SZ směrem do středu politického spektra. Tímto rozkročením sice dostal Martin Bursík zelené do parlamentu, ale část radikálů mu to nikdy neodpustila. Přestože sami nejsou v reálné politice příliš úspěšní, snaží se všemi způsoby dostat stranu do náruče sociální demokracie.

Ilustrativním příkladem je Matěj Stropnický, o jehož napojení na Lidový dům a především jeho vlivné lobbyisty, se už mluví veřejně.

Skutečnou rozbuškou se stalo až nucené odstoupení první místopředsedkyně strany Dany Kuchtové z křesla ministryně školství a tělovýchovy. Hořkost jí dovedla až do čela levicové opozice ve straně.

Získat Olgu Zubovou, do té doby neviditelnou poslankyni zelených na svou stranu, už nebylo tak složité.

Pomohlo zklamání nad skutečností, že nedostala uvol-

něné křeslo ministryně školství, přestože se v veřejnosti shodla, že tuto funkci zastávat nemůže. Poslankyně Věra Jakubková je poměrně nezávislá vládní aktivistka, která nepochopila, že politikou uměním kompromisuje.

Situace ve Straně zelených je velmi vážná. Bursíkovi nyní stojí nejenom dvě poslankyně a jedna místopředsedkyně, ale i většina republikové rady, kterou tvoří radikálové.

Pokud bude vnitrostranická opozice i nadále podporovat předsedu Bursíka ke krokům, které jako člen koaliční strany nemůže splnit, bude potřeba hledat jiné řešení.

Nejčistším řešením by byl celostátní referendum, které by ukázalo, jaké je vlastně rozložení sil ve straně. Jestliže by strana byla spíše přílohou sociální demokracie a spadnout tak do jejího volebního okruhu, bylo by to pro zelené velmi výhodné a možná i nejlepší řešení. Jinak by šlo o velmi složité cestě středové strany.

Současný stav je však neudržitelný a vede k rozkladu strany. Proti zeleným.

Potřetí jsme šli „Pout’ krajinou, která možná nebyla“

Proti živelně pohromě nebo válce mají megalomanské projekty tu výhodu, že lidé mohou předem projít krajinu a současný stav porovnat s tím, co se chystá. To je cílem uvedené Pouti krajinou, jejíž třetí ročník proběhl 31. května letošního roku. Termín jsme posunuli ze 7. června, kvůli jiné akci a bohužel jsme se strefili do Jílovského zpívání, mezi jehož aktéry máme řadu členů a příznivců. I tak se nás sešlo ke čtyřicítce. Cestou kolem kaple svatě Anny, přes rozhlednu na Pepři a vyhlídku U obrázku, jsme za jasného počasí s dalekým dohledem pozorovali dosud zachovalou zvládněnou krajinu Dolního Posázaví a na místě posuzovali rizika jejího poškození. Kromě plánované dálnice D3, jsou to doprovodné stavby, jako logistická centra a velkokapacitní sklady, ale i tak zvaná sídlištní kaše, která se od Prahy rozlila až k Zahořanskému údolí a hrozí pokračovat směrem na jih. Z bohaté škály názorů vyplynulo, že budoucnost mají sídla, která kromě bydlení poskytují i práci, zábavu, nákup a kulturu.

Pout’ jsme zakončili v Lázních u kaple svatého Václava, v níž je instalován panel se vzpomínkou na letos zesnulého ekologa Ing. Ivana Dejmalu, který se zúčastnil prvního ročníku jílovské Pouti krajinou. K radosti účastníků, hlavně dětí, pout’ uzavřelo opékání uzenin a posezení u ohně.

(oš)



Večerníček

Dobrý večer!

Pat a Mat si koupili nové, velké a krásné hasičské auto. Ale špatně se s ním zajíždělo do garáže. Kdyby tak nebyla naproti ta oprýskaná zeď a ty stromy za ní! Pat a Mat jsou muži činu. Již třímají povolení ke kácení s potřebnými razítky a startují motorovou pilu. Z pocitu

dobře vykonané práce je vyruší došlá pohoda. Pat a Mat se usmějí a Mat střídá vítězný úsměv: nebudeme muset být takoví jako oni.

Dobrou noc!

Prázdniny a dovolené plné krásných zážitků a zajímavých poznatků upřímně přejeme všem čtenářům Zeleného časopisu. Po prázdninách se těšíme na shledání u dalšího vydání.

Na objednávku radnice, s odůvodněním výstavby chodníku, porazili v předjaří hasiči pět asi stoletých lip za zdi v Šenflukově ulici. Národní památkový ústav pro Prahu-západ však nepovolil zbourání zdi, stojící na místě zamýšleného chodníku a navrhl její opravu. Červnové Zelené Posázaví záležitosti věnovalo následující pětiřádkovou glosu Večerníček



Večerníček

Ve večer!

Pat a Mat si koupili nové, velké a krásné hasičské boty. Spatně se s ním zajiždělo do garáže. Kdyby tak Pat a Mat nepřišli ta oprýskaná zeď a ty stromy za ní! Pat a Mat jsou muži činu. Již třímají povolení ke kácení stromů pomocí razítky a startují motorovou pilu. Z pocitu

dobře vykonané práce je vyruší došlá pošta: ta oprýskaná zeď je chráněná kulturní památka. Chvilí rozpaků vystřídá vítězný úsměv: nebudeme muset hrabat listí. A je to.

Dobrou noc!

(oš)

Následovala nepochopitelná štvánice na autora, v jejímž důsledku resignovala polovina redakční rady Jílovských novin a jejich vydavatelka rozvázala s ním smlouvu.

zpochybnil místo pana Šmída v redakční radě Jílovských novin. Člověk, který dokáže napsat článek, jenž se ani trochu nezakládá na pravdě, by měl svou pozici v této radě opustit. Nerad bych se dočkal doby, kdy se z JN stane bulvární plátek jemuž se můžeme Šmída zasmát. Zvláště teď kdy se noviny tolik zlepšily!

Učiním závěrem malé doporučení pro pana Šmída. Chodte si i nadále po našem okolí a kochajte se jeho krásou. Pečte si své oblíbené uzeniny, ale prosím, do ničeho už se moc nemontujte. Tím zřejmě prospějete Jílovému nejvíce. Dejte jen pozor, aby jste ten ohníček po buřičích vždy dobře uhasil, aby nemuseli přijet vaši oblíbení Pat a Mat a likvidovat co jste natrosil.

Pavel Pešek ml.

Text článku byl dne 25.7.2008 odsouhlasen výborem SDH Jílové

Připravovaná novela zákona 114/1992 Sb. v případě, je-li žadatelem o kácení stromů obec, přenáší povolovací pravomoc na obce III. stupně. Snad to zabrání opakování podobných případů.



Červenec



V červenci jsme provázeli RNDr. Milenu Pouchovou při mapování výskytu ohrožených druhů živočichů a blízkosti plánování trasy dálnice D3. Mapování zásadně obohacilo znalosti o zdejší přírodě.

D. Pouchová napsala velmi obsažný článek o přírodě, evr. živočišných a okolí Jižního do TN.

Celý červenec byla velká horka a srážky řádné. Členové OS se snažili vysazené stromy zachránit pilným zaléváním; v červenci 15x a kasici zalili 2x. Navzdory této snaze 12 nejvyšších stromů u Boží skály horkou léto nepřetržilo. Část stromů byla na podporu nahrazena menšími duby z náletu. Kontejnerované dospělé stromy rájně mají šanci v kadrách při denní pici. Vzhledem ke klimatickým změnám je asi perspektivnější kultivovat vitální, samovolně rostoucí stromy, než se pokoušet o umělou výsadbu.

Dva členové OS Mgr. Jiro Nováček a Ing. Otakar Jmíd absolvovali školení o posuzování zdravotního stavu stromů, což zvýšilo jejich způsobilost pro zkoumání

řádění a porobám kácení dřevin, smlouva
 les (ještě není kladná definice). Vše je pro staré
 rybníky (obrovským říčním prouděním) a
 k ústí na odbočném prouzení slavně
 má a subzomych sáhodáčů, což má
 měn prohledává. Je to slova nejen pro
 naše čtenáře, pokud je to jiná
 močveň, stromy před kamýstovým
 kachrami tak, se lidem jídel úmysl
 ml.



Dva krásné exempláře mloka skvrnitého
 zachycené v Sirotě strouze při průzkumu
 v rámci řízení EIA trasy dálnice D3.



Lečty by se letem 'nosil'
 Audby i plávkám?



NA JÍLOVSKU SE ZATÍM JEŠTĚ MŮŽEME TĚŠIT Z PŘÍZNĚ ŽIVOTNÍ

Autorita materiálu na této straně je odbornice v oboru a má Jílovsko velmi ráda. V minulých číslech se v našem regionu intenzivně věnovala poznávání přírody. Prováděla zde výzkum obratlovců a se čtenáři JN se dělila své poznatky.

Zdější krajina je velmi pestrá a obsahuje mnoho typů prostředí (biotopů). Původním prostředím jsou samozřejmě smíšené lesy a ty také logicky skýtají domov nejvíce druhům obratlovců. Při pohledu do mapy zblízka, že Jílové je v podstatě lesními celky obklopeno, i když ve vzdálenějším okolí. V těchto lesích jsem pozorovala např. více než 40 druhů ptáků, z nichž velká většina zde ptáček - na jedné straně jsou to křiváček velký (největší pěvec ČR), na straně druhé kralovecký obecný (nejmenší pěvec na našem území), mezi nimi čarvotky drozd, pěnkava, brhlík, sytka, pěnice, ale také hřívka a dlabka. Mezi svou velkou klasti a barevností neuniknou ani oku laičkého pozorovatele. Starší kvalitní porosty skýtají dobré podmínky pro špičkové ptáky - dlabka, žurba a strakapodoby. Nechytří ani dravci - kromě běžného káňas, velcí lesní hosti ještě šelma a kráhlivce, velmi pravděpodobně je množství orla mořského v hlubokých Počáských lesích.

Lesní celky poskytují domov také mnoha savcům. Pomníkuš černou a zrzou zvěř, jsou to především selmy, které můžeme v lese potkat. Američtí na příklad líška, jezevce, chochla, kuna, lišci či hrabostapi. Stále méně často vidáme veverku obecnou - ta je již zatlačena na území lesní. Ještě méně častými živočichy.

I tam, kde je krajina odlesněna a intenzivně zemědělsky využívána, lze nalézt nečekaně pestře složenou živočišnou faunu, avšak jen za předpokladu, že je takové území profikáno potními cestami a renity. Tyto celky přezimují v různé době, ubíhají pro drobné i velké savce a také hnízdí pro ptáky i nejčastěji pro strnady, stehlky, vrabce, Zemištělé ptáky v okolí Jílového mají velkou podobu esatřem, Motla



Kralovecký obecný - možná trochu zvláštní ptáček pro nejněžnějšího zvěřavého ptáka u nás. Zároveň můžeme vyhledat i jiné, že se stále ještě na Jílovsku objevuje.

Shrneme archív autorů článku připatovi ale i rapidně mizícím koroptvím, křepelkám a skřivanům. Účelným negativem ptáctví je jejich ohrožení a oplocení, jelikož snižuje průstupnost krajiny pro velké savce.

Důležitou součástí krajiny je vodní prostředí. Voda je život a například stopy v Jílovském regionu stále méně. Z hlediska výskytu obratlovců jsou důležité jsou místem, kam obkypávají hladou své vajíčka. V nejbližším okolí se jedná pouze o náhazek našich rybníků v Jílovém a Radšlu, kde se rozmnožují ro-



Kromě vzácných žab a mísku skvrnitého nám na Jílovsku zůstávají i další živočišná zvěř. Zochoval přístěn i ostatní

Při výletu prozídati s vědou šermu živočichů nesmíme opomenout ike

Nemám na mysli rojné maso městečka s anglickými barokními chatovými záslavbu Kazny, kdo ráte zahrádce skalku, živý pod tabáky dřevěnou kůlnu, si ještě všiml, bym poznamenat předtím mák kláves na které může být právním opýšit št důkaz, že lidská přítomnost a pač nost se nemusi vylučovat s výskle volně žijících, v tomto případě zatím slepých, užovek, jirůvek, vaňobek, ve Nulho podobně, že mrazi z vó zmíněných živočichů patří mezi 69% zvláště chráněné podle Zákonu z ochrany přírody a krajiny 114/1985.

Neměli bychom zapomenout, že rodinná soustava ochrany těchto druhů je při a ochrana jejich životního prostředí je je rovněž v zákoně ukotvena.

V závěru bych ráda poděkovali pan Ing. Smidovi za nabídku přátelství a dále všem místním lidem, kteří se v mnou podělili o své pozorování z frůlých, a tím mi pomohli v mém ústř- mu.

RINDR, Milava Polička

Sypen

Pane s. sypna jsme v rámci pracovního výleku do Hornopovarských lesů vycestovali a sypnili studánku Holubek okolo Studánka se nachází v místě křivé silnice přesěsně, aby s motovou mistru znatou obruveně krásy Knížčí hora. Ač se někdy náhodně 10 lidí a několik málo přívěsů. Kromě článu OS přívěsů několik málo přívěsů. Převážně studánka inspirovala Jm k napsání portálu. Obrovská studánka je krásně, takže jsme se začali věnovat o umění - mě leviceky a reprodukční sbírce studánky. Dříve se nachází na křivě - vater domu turistických cest, jide by byla produkce nejnovější s díky příjate. Holubčička jsme se bavili na výhled, kde nám poskytl odborný výklad nové nové čtenka Ing. Kolmanová. Obruveně krásy musíme předtím upozornit a tak jsme prošli k cestě k Holubce Holubek a cestu po knoze sypnili kroupatosti pot. Lázněmi. Dříve se sypnili jedním s motovou



města o ulonstváci parku na náměstí,
s dárkem na neuváženost termínu, s
do městských slavností. Skutečnost má
povědi dala se pravdu.
Pronikli jsme výchovný vůz lip a arby
z parku za muzeem.

29. srpna jsme se zúčastnili, jako
spolupředátele, významní akce v ob-
cích. Jednalo se o koncert několika
rokových skupin. Hlavní důležitostí
byla známá zpěvačka Anna K.
Koncert se konal na příjmu předstá-
teli "stabilizované" kase kármie D.
Na místě se předepisovala pelice, ková-
předpala 765 lidí! Akce měla
klesu a přimola se zprávačův bod.
ky'vot.

Obdrželi jsme dary od pana Lioty
a Ing. Homndy.



Čištění studánky „Holubí Oko“ v Požárských leších
u křižovatky zelené pásové značky s modře
značenou místní okružní trasou „Kneží Hora“.



Ať na ty krměny, dobrý.



Studánka Holubi oko

Pověst o vzniku studánky

Bylo, nebylo v obci Skalsko žil mladý chlapec, jako všichni ostatní, snad o něco víc měl rád přírodu. Jednou v neděli odpoledne (jedině tehdy měl volno od práce), chystal se do lesa občerstvit se. Napařilo ho, vzít si otcovu pušku, ještě nikdy v lese s puškou nebyl. Občas doma cvičil s otcem těchto míst, ale sám ještě nikdy. Protože otec nebyl doma vzal pušku a šel. Když doběhl do spouště. Na neštěstí se trefil. Mrtvý ptáček spadl na zem. Chlapec to ohromilo. Neměl v úmyslu takhle ptáka. Šel k revinné oběti. Když uviděl v oku krásného holuba, jak z něj mizí život, bořce se rozplakal. Plakal dlouho, jak pláčou lidé nad ztrátou drahé bytosti.

Ránu z pušky uslyšela mladá dívka. Vedla kozy na pastvu do těchto vlnkých míst, jen tady byla ještě čerstvá tráva, byl velice suchý rok a louky byly sežehlé letním sluncem. Když uviděla pláčícího chlapce, chvíli ho pozorovala. To byl přece ten hezký kluk, kterého si netroufla nikdy oslovit. Nyní našla odvahu. Když se dozvěděla chlapcův smutný příběh, měla velkou touhu mu pomoci a napadla jí krásná myšlenka. Přece každý životní omyl se dá odčinit. Navrhla chlapci, aby na usmíření s lesem a zvířaty vykopal v tomto místě studánku, ze které budou pit zvířata i kůzlem z blízkého lomu. Stalo se tak ještě týž večer. Ti dva pak do roka měli svatbu. V tichu lesa, bez svědků, tady u studánky, kterou pojmenovali Holubi oko. Teprve později byla svatba na veřejnosti. A ta krásná lidského dobra, které vždy nakonec nahradí zlé skutky, tu zůstala. Kež se vás dílně nadosmrtní. Děkujeme vám, že k tomu tiše, jako stromy nad vlnami, svolíte.



2194/2008/OZP/3 1664/08 Jm4

Zápis z místního šetření

o věci žádosti o kácení dřevin rostoucích mimo les na pozemku číslo parc. 1291/16 v k.ú. Jilové u Práhy, provedeného dne 19.8.2008

Průběh

- OZP MěÚ Jilové u Práhy

- vlastník pozemku

Maša Beřtová

- Okrašlovací spolek v Jilovém u Práhy

Ing. Miroslav Šmíd

MěÚ Jilové obdržel dne 7.7.2008 žádost paní Moniky Beřtové, bytem Kamenná Vrata 928E, 154 01 Jilové u Práhy o povolení k polkácení 25 ks smrků bez udaného obvodu kmene ve výšce 130 cm nad zemí na pozemku parcelní číslo 1291/16 v k.ú. Jilové u Práhy. Důvodem žádosti je poškození příroděho porostu a hrozba pádu stromů na domy čp. 957 a 903.

Zápis z stav věci:

Užší výhled z lesa je vyhledán a na ploše 50 m². Jsem asi 70 let starý. Jsem se 2 vyhledávají indikátory a stromy shromážděny pro vyhledávání nových ploch. Les je na jihu plochy - odměly se - 2 smrků 1. Smrk stromy ne jímání obrovití. Pouze stromy smrků se stromů 11. stromy. Střed na stromy je průměrně stromů les. Vyhledáním stromů, které jsou ve 2/3 bez výhledu a nemají už žádnou větev stromy, nedržte k polkácení ekologické jímání. Plocha plochy je vyhledána jako plocha cca 50 m² stromů. Do vyhledání stromů bude smět vlastní stromů stromů shromážděny. Bylo by to možno navrhnout 5-3 domů, pokud by bylo možno posuzovat polkácení.



Nezasahat' projektom!

Časomina v 16 hodin.

Koncert proti D3

Ukolem ekologickou setmou antu PROMIKA 2008

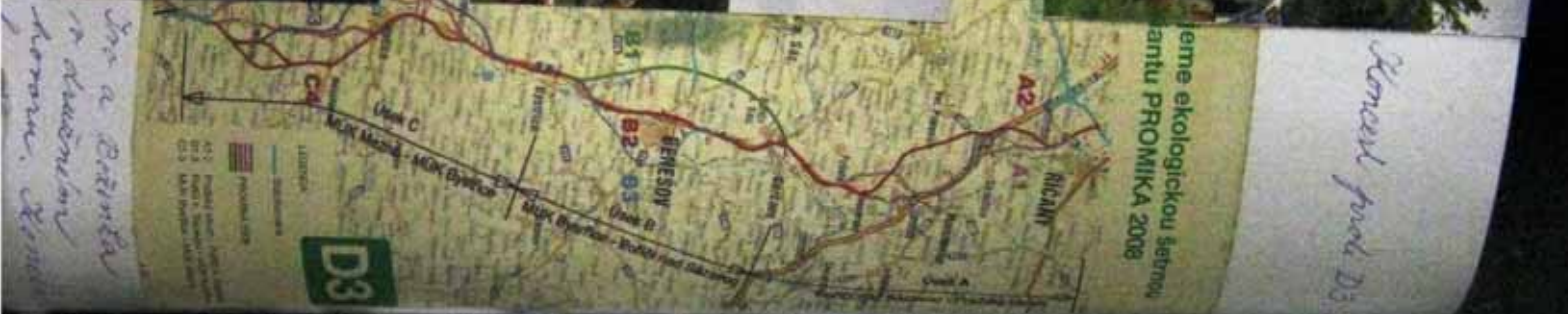

D3 Z POHLEDU HISTORIE

Osobnosti z doby Pražského Vymorování komunistů

Trasa dálnice D3 přes Dolní Posázaví není výjimkou současného konzumního trendu, kdy společnost vyžaduje čerstvé rohlíky v každou denní dobu a domek se zahrádkou pro každého, kdo stojí na státi zálohy na hypotéku. D3 není ani pomyslenou vlti komunistického plánování. Její neologické vyoutání do Dolního Posázaví je totiž výsledkem sraty nacitů poněmčt za druhé světové války český venkov.

Ve třicátých letech 20 století se v Československé republice plánovala západovýchodní dálnice z Plzně až do Užhorodu na Podkarpatské Rusi, aby hospodářsky i správně navzájem přiblížilo nesourodé oblasti státu. O severojižním spojení, předchůdci D3, se objevila dálnice Dráždany-Linco přes Čechy mezi plánovanými německými dálnicemi. Krátce po odstoupení Sudet Mnichovskou smlouvou, podepsala okleštěná Česko-Slovenská republika smlouvu s Německou říši, podle níž Německo postaví na své náklady tuto dálnici na Českém území a Říšti občané na ni budou požít právo exterritoriality. Dálnice měla Prahu mjet východně a do Dolního Posázaví by se nedostala. Tam jí situovaly až plány na germanizaci Nevekovska v době okupace a války.

Válečné plány dálnice, spolu s vojenskými objekty v Posázaví, převzala Varšavská smlouva do svých strategických plánů v 60. letech.

Konkrétní projekt dálnice D3, bezúplatně zpracovaný státními úřady, vznikl v 60. letech a byl v roce 1968 v rámci tzv. akce 1313. Původně byla navržena jako dálnice s 12 km dlouhými úseky, napojená na dálnici D1 v Praze a dálnici D5 v Brně. V roce 1968 byla dálnice D3 zrušena a její úseky byly přeměněny na silnice II. třídy. V roce 1992 byla dálnice D3 znovu navržena a její úseky byly přeměněny na silnice II. třídy. V roce 1992 byla dálnice D3 znovu navržena a její úseky byly přeměněny na silnice II. třídy.

V polovině 90. let Klausova vláda, v rámci úspor svých baček, na návrh ministra ZP Švačkové dálnici D3 vyřadila ze sítě dopravní infrastruktury s tím, že úseky dálnice dopravy na jih od Prahy převzeme rychlostní silnice R4, s napojením na Plzeň a Česká Budějovice. Dnes této silnici stačí k dokončení málo. Neuspěchá se však a ní, aby neprovázil tlak na stavbu D3 ve střednědobém kraji.

Zeměnová vláda v době opoziční snahy pod lobbystickým tlakem, vítěnou jedinou možnou dálnici D3 do dálniční sítě. Z iniciativy občanského sdružení Květná 2000 sdružení obcí KLUD, ve spolupráci s MŽP zadalo státnímu Promika studii alternativní trasy vedené tam, kde jsou skutečné zároje a cíle dopravy na Benešovsku. Tato alternativní trasa by překročila dálnici D1 a napojila se na východní segment Pražského okruhu. Středoběžský křesky úhel příměi zobe, aby pro variantu vedenaí Doplňm Posázavím zajistily územní rezervu ve svých územních plánech. Tím byly všechny ostatní, levnější a katastrofí, alternativy znevýhodněny, vztahem k intenzitě výstavby v okolí Prahy.

Ing. Otakar Šmíd

Umělci protestovali proti D3 písní

Kvózet jako protest proti výstavbě dálnice D3 dolehl Posázavím uspořádali v píseckém kempu ekologičtí aktivisté. Na třech stázavách dorazila možná krocovka odporu stavby zasahující do zatím nepřítě civilizací dohledě krajiny. Vystoupení začala už v půl čtyřech. Na pódiu se vysířřaly skupiny Fotograf a Kuznězky z 25. avenue. Se svými formacemi tak i Michal Hruza, David Kolár a Anna K. Vlčičku vystupující se zřekli svých horozůů a také vstup třet zřelá zdama. V přestávce divákům účerkvala za podporu protestu podankyně Kateřina Jacques. Účastník se je rovněž ředatřka České inspekce životního prostředí Eva Tyřová.

(Benešovský deník)

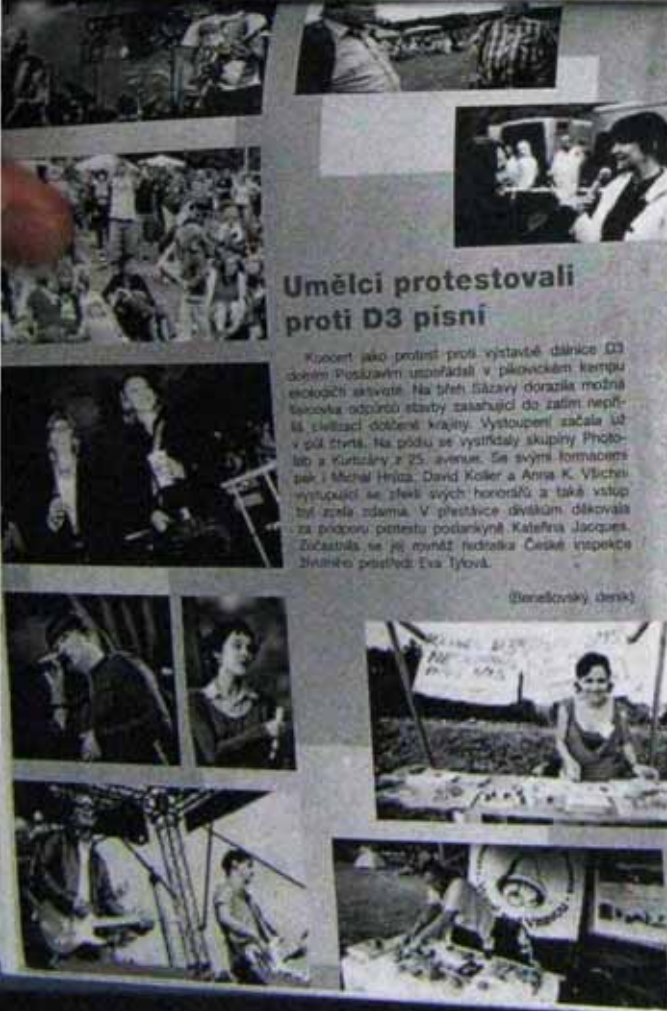



Laně



*Vpraveni jsme, spolek se shrubením LORH,
narození Laně skálu.*

*Na vyhlídce u kostelky na Rakove
jme přemysleli informacím' tabuli
o podrobnou mapou čerme' krajiny
přesoké' náběžky a školou krajiny
k nadrasí' ke štolám.*

*Vzhledem k povaze polovance
v Laně, jme k kerpčionstvích
duřdu, opatřil' oedřtmo' mrie'
ke seshodu do mjeře' laže' pod
kapli. Mrie' vylovie' jivoči'*

*uměleci' kveři' n' slavním' stylu,
jako pro šlome' rohad a šna.
V karyjorč' JN mysl' obřeh' o D3,
pomehad' karadru' šudně' skvolněj.*

*Hykman Ing Petr Bendl s mím
supramdié' infomry' o tom, že
alternativom' šova D3 by mru
něb' pios komety' part' šmpuše'
nad šim se mē' krají' rchory' et-
něb' šdru, ob šon šon, šob' šos'
kto p' dšmatobu m', se nātēc*

D3 Z POKLEDU GENIA LOCI

Zlatá ulka na Pětšoké' krasě' je takový
kraj, kde není žádná povinná šovině architektura,
není ani zarmatovaná žádná šovinistická učička,
nikdo ze tu stala, kdož vst' přijel někde a nápa-
dním vybuchivě tu užičkou štolou, třeba třeba-
nec nebo plynovou kotkivou, nárdi by ho nadosud
něb' nebezpečně mšeno. Břadní doměčky, něb'
pacovní vřivky hradních zaměstnanců, vřepene křivky
ho vyškře hradně ště, kouskem nechtěného lákali
šimě' davy turistů z celého švta k prohlídce

Zlatý kařon Sázavy mezi Kameníjem, Pšovcem
a Pšovcem v šobě spojke' něb' k pozorodno-
šovině škol' školovoy' třetěšok, Hři' škol',
vřivky na Posazavské štolě' a Mědní' s endemí-
jako Kankar-pam tučem. Legendami Posazavsky
pacník z křice I9, štol, který díky dobové' omeze-
ným' technickým' prostředkům v době' stavby vřivky
v okolní' školatou štrně' harmonicky ošok. A konečně'
štrně' trimpkové' čruty připene jako válčový' hřizda na šá-
zinských' stráněch, švédově' neopalkovatelého' škol-
ně' kulturně' školatou obřohol' mezi 1. a 2. švltovnu

Čruty, které se dochoce zpívají a vydávají v medicion.
Kupodivu, na rozdíl od Zlaté ulky, záměr umístít
v Duřem kařonu Sázavy štolu, která by genia loci
školidovala, totiž L-zv, stabilizovanou' variantu dálnice
D3, podporuje řada vařerých' školitů. A není to jen
očička kařonu samotného, ale celého Dolního' Posaz-
aví, které je školatěním' zázemím' Prahy, se zachova-
kou přírodou a s nejnadnější' dostupností z centra.



Skupina stávků na území plánované dálnice

Koridory "stabilizované" varianty s krajinou se
však neomezují ani na Dolní Posázaví. Při pohledu
od ulového přes Sázavu k jih upoutají pozornost
Něštětická hora a Chlým, které starosedmící před-
ávají "hadra špicí krásavice". A právě romantickým
úlohem mezi nimi by tato varianta dálnice měla pō-
kročovat všřic vrchům' České Šiblie, tvořícím hor-
zont zmíněného pohledu.

Nañtější "stabilizovaná" varianta dálnice D3 není
jediná možná. Alternativa zvaná Proměna 2008 je
šetněnější ke krajně a více odelčí dálnici D1 a škola-
řickým' školnicím.

Ing. Otakar Šmíd

Tržstvář' školatěnově' dšoko' šv
škol' a koridory' historických' komunikací' L-
to napojení na SOKP v řasě' vřivky' užič-
ně' budování a zápočet' škol' školatě
návězích' komunikací. Zde je užičen pouze
vřot, dšokuse je v nātěvčící' kapišole.

Vřot' dlouhých' pšojek a škol' pš realizaci
varianty Školatěnově'.

Vřivčická školka - [..km] nová komunika-
ce, nutná pro pšojení Benešov, škol' škol'
zařičeně' komunikace procházějící kolm' ně-
kolika malých' škol, ty jsou dšes bez do-
pravního zařičení.

Týnecký pšiváděč - [..km] nová komunika-
ce, nutná pro pšojení Týnce n. Sázavou.
Vřivčická školka - pšojuje zakoněš D3
na SOKP u Vřivčic s dálnicí D1, největší'
kapaciční' radišou do Prahy. Nutná, bez
realizace D3, ale v něžší' kapacitě.

Křocká radiša - historicky' pšlňováně' školka
školice II/603 a MO. Až není oficiálně' pšlňo-
válně, realizace Školatěnově' varianty D3 si
ji vřivči.

Čruty škol' školatěnově' dšoko' šv
škol' a koridory' historických' komunikací' L-
to napojení na SOKP v řasě' vřivky' užič-
ně' budování a zápočet' škol' školatě
návězích' komunikací. Zde je užičen pouze
vřot, dšokuse je v nātěvčící' kapišole.

Vřot' úvek' školatěnově', které škol' škol'
byť realizaci a pš realizaci Proměny 2008.
II/100, školice Jivky-Lelany, škol' škol'
názře škol' a občity' Prahy a školice.

Školice škol' školatěnově' dšoko' šv
škol' a koridory' historických' komunikací' L-
to napojení na SOKP v řasě' vřivky' užič-
ně' budování a zápočet' škol' školatě
návězích' komunikací. Zde je užičen pouze
vřot, dšokuse je v nātěvčící' kapišole.

Už školice



neodpověď prandě jako "informace"
V tomhle cíle IN měl sloužit našeho
člena. Jižba možná napsal němi hesly,
cílů a prandě slouží. Přímo před
otřma ...

V N.č. 9 vznikl šro Maximal převedla
novějším hry. Nej významnější slouží.
Je to dobrý nápad a měl by mnohé,
roláste děti, podnikat k něčemu
svojmu a přírodu a o sdílení
prožitku a přínos.

Město podalo žádost o dotaci na pro-
jekt "Upiana parku na náměstí
a Zloun", u Městní občin' oby-
ny Posázení v rámci Programu rozvoje
venkova ČR. Šminujeme se o tom parko,
že každopce OS byl přeměn na volně
každopce novou radnici a KČP, kde se
projednávala regenerace parku.
Svorná se upora kapitel v Bavorsku,
Rakousku a se nás provedl O. Šmida
při své přednášce, což se s omoc-
ky. Poroznáme výklady doporučí do-
vě, ale ten nepochybně kolom a nás.
na dolar "Jaci tedy jeme?" který
slouží konci, se svým odpovídá.
Vždyt slouží OS ukliřej' slouží došla.



Jaci tedy jsme?

Když nášinec při toulkách Rakouskem nebo Bavorskem narazí uprostřed přírody na slíchnou kapličku se soškou Panny Marie a se svěžími květy v zalitých květináčích, vybaví se mu hodnocení nás Čechů sociology a publicisty: Jsme prý nejmaterialističtější národ, na rozdíl od všech sousedů má nejmenší procento Čechů nějaké duchovní potřeby.

Při toulkách Českým Rájem jsme letos na úpatí Klokočských skal narazili na novogotickou kapli, vytesanou v pískovcovém masivu. Ve středním oblouku je socha Mistra Jana Husa na kostnické hranici, v postranních obloucích, pod vytesanými vzkazy velkého reformátora a mučedníka krajanům doma, svěží květy v zalitých květináčích.

Tady bohužel podobnost končí. Na přílehlém odpočívadle u silnice dcera nashírala jednu igelitku PET láhví a druhou ostatních odpadků. To by se jí v Rakousku ani v Bavorsku nepodařilo. Jaci tedy jsme?

11.9.2008

Otakar Smíd

Psáno pro Český zápas a Jilovské noviny



PŘÍMO PŘED OČIMA...

Oklopuje nás sprostá reklama, a tak mnohdy podléháme nízké uspokojení i tam, kde by naše potřeba vůbec nevznikla a nebo ji naplnila úplně obyčejná věc. Jako by žízeň neustále čista voda z obyčejného fontánu, ale jen multivitaminový koncentrát z bohaté zdobeního pohádky. Pramení. Ažertí napříti náš život a učí žít, máme na dosah rvy a přímo před očima, ale nevidíme je. Za každou životní potřebou stojí. Ačkoliv ná a nevíme o ní, očima a za ním, jsme ovocí z davových květin a za nedobrou to naše. Čtení, jenž ob- jecko, ab cíl je blíž. Rozlišujeme an kolom selet (OK)

OTEVŘENÝ DOPIS STAROSTY SDH PANU ING. OTAKARU ŠMÍDOVI

Vážený pane Šmíde,

odpovídám na Vaše články o údajném podlé hasičů na vykažení strómů na šmelcovské zahradě, uveřejněné na internetu a v občanské ZELENE POSÁZAVI. Na začátku vám musím zopakovat fakta:

1. Nový hasičský vůz PRAGA NTS 265 byl zakoupen a přijat 31. 8. 2000, tedy před osmi lety.
2. Zásahová jednotka vyjíždí ročně průměrně k 30 zásahům, několikrát k soustěžím a nácvikům. Skutečně si myslíte, že čtenové této číselníkové vozidlo vynášejí na zádech?
3. Ze strany SDH Jilovské nebyl nikdy směřem k radnici ani nějaká požadavka na zbourání zdi šmelcovské zahrady nebo na klácení strómů.
4. Pies uvažovaný chodník by číselníkové zásahové vozidlo vozilo nemohlo jezdit, protože by ho došlova rozvalilo.

Vážený pane Šmíde,

členové SDH Jilovské to byli, jsou a budou proto, aby v nouzi nezášně pomáhali svým spolubojovním v každé denní i noční době. Podotýkám, že bez nároku na jakoukoli odměnu, prostě jen proto, že je to jejich poslání. V Jilovském pláto a doufám, že nadále bude platit pravidlo, že hasiči vždy stáli mimo politické dění a mocenské lfenice. Na oplátku nikdo hasiče do svých sporů nezahoval. Až by první jste toto pravidlo porušili a na základě neověřených informací (díle vašeho vyjádření ze dvou „zdrojů“) jste zbyčkové osobě členy SDH Jilovské. Zarábějící je fakt, že jsem Vás spolu se zastupcem většiny panem Otterem informoval o nesouhlasu jilovských hasičů a Vašími články a vyzval jsem Vás, jednak abyste vše uvedl podle pravdy a jednak se sboru omluvil. Dodnes se tak nestálo.

Vím, že človek v atektu napíše různé věci, to je lidské. Neomluvitelné ale je, že když jste byl seznámen s fakty, neuvedl jste věci na pravou míru a neomluvil jste se za vlastní chybu. Pane Šmíde, vážně byste se měl zamyslet nad svými články a pracovat jen s ověřenými informacemi. Na základě těchto skutečností byste měl zvažít i Vaše další setřvání v redakční radě jilovských novin.

Tento dopis byl projednán a odsouhlasen na schůzi výboru SDH Jilovské dne 25. 7. 2008

Ing. JIŘ SMOLA, starosta SDH

A CO NA TO ŘÍKÁ STAROSTA MĚSTA

Vážený pane Šmíde,

svým rádoby výpným článkem nazvaným Večerníček, který uvedl černo- vé číslo občanské Zelené Posázaví, jste nejen hrubě urazil všechny místní dobrovolné hasiče, ale napadl i naše současné vedení města, v jehož čele jsem tu čast bý. a proto jsem se rozhodl vám prostřednictvím těchto novin naplat na Vaše výky odpovět a uvést napl desinformace v článku uvedené na pravou míru.

Čtenáři! Všech článků Sboru dobrovol- ných hasičů v Jilovém v Přístvi i v Lukách pod Mladou si ne rozbíj ost. Váš ne- správné vltám a ocoňují. Htch pro všech-



Foto: archiv Jilovské hasičů při záhaz

A CO NA TO ŘÍKÁ STAROSTA MĚSTA

Veřejně známá výzva občanské Zelené Posázaví, která má být realizována v rámci projektu „Zelená Posázaví“, je velmi zajímavá. Její cílem je zlepšit životní prostředí v Jilovém a v okolí. Projekt zahrnuje výstavbu zelených ploch, které budou sloužit jako místo pro odpočinek a rekreaci. Starosta města Jilovské, Ing. Petr Bendl, se k tomuto projektu vyjádřil velmi pozitivně. Podle něj je to velmi dobrá iniciativa, která může přispět ke zlepšení životní kvality obyvatel. Zároveň však upozornil na to, že realizace takového projektu vyžaduje značné finanční prostředky a musí být dobře naplánována. Starosta také zdůraznil, že město bude podporovat všechny projekty, které přispívají ke zlepšení životního prostředí a rozvoji města.

STŘEDOČESKÝ KRAJ NADÁLE PODPORUJE „STABILIZOVANOU“ VARIANTU DÁLNIČE D3

Hejman Středočeského kraje Ing. Petr Bendl reagoval na informace o dal-ších Hospodářské noviny a Blesk, které v červenci přinesly informace o dal-ších možnostech trasování dálnice D3 na území Středočeského kraje. Člán-ky přitom zahrnovaly údaje, které mohou vyvolávat ve veřejnosti neopod-statněné obavy. Zmiňovaný návrh vedení D3 přes zámecký park Kognobitz, není součástí schválené trasy a pro Středočeský kraj není přijatelný.

„Zbohybnění schválené „stabilizova- nou“ variantou D3 zůstává v platnosti. Všechny ostatní varianty D3 zůstávají v rámci schválené varianty D3. Všechny ostatní varianty D3 zůstávají v rámci schválené varianty D3. Všechny ostatní varianty D3 zůstávají v rámci schválené varianty D3.“

Starosta města Jilovské, Ing. Petr Bendl, se k tomuto projektu vyjádřil velmi pozitivně. Podle něj je to velmi dobrá iniciativa, která může přispět ke zlepšení životního prostředí a rozvoji města. Zároveň však upozornil na to, že realizace takového projektu vyžaduje značné finanční prostředky a musí být dobře naplánována. Starosta také zdůraznil, že město bude podporovat všechny projekty, které přispívají ke zlepšení životního prostředí a rozvoji města.

„ABY SE NĀM TU LIBILO“ MĚSTO PODALO DALŠÍ ŽÁDOST O DOTACI

Vážený pane Šmíde,

odpovídám na Vaše články o údajném podlé hasičů na vykažení strómů na šmelcovské zahradě, uveřejněné na internetu a v občanské ZELENE POSÁZAVI. Na začátku vám musím zopakovat fakta:

1. Nový hasičský vůz PRAGA NTS 265 byl zakoupen a přijat 31. 8. 2000, tedy před osmi lety.
2. Zásahová jednotka vyjíždí ročně průměrně k 30 zásahům, několikrát k soustěžím a nácvikům. Skutečně si myslíte, že čtenové této číselníkové vozidlo vozilo nemohlo jezdit, protože by ho došlova rozvalilo.

TRASA DÁLNIČE D3 „STABILIZOVANÁ“ JE SOUČÁSTÍ ÚZEMNÍHO PLÁNU

Dne 19. 8. 2008 se starosta Ladislav Čmelík zúčastnil v Benešově setkání starostů obcí, ležících na trase stabilizované varianty vedení dálnice D3. Jedná se o variantu vedení D3 kruhem Jilovské, která je součástí územního plánu Středočeského kraje. Starosta města Jilovské, Ing. Petr Bendl, se k tomuto projektu vyjádřil velmi pozitivně. Podle něj je to velmi dobrá iniciativa, která může přispět ke zlepšení životního prostředí a rozvoji města. Zároveň však upozornil na to, že realizace takového projektu vyžaduje značné finanční prostředky a musí být dobře naplánována. Starosta také zdůraznil, že město bude podporovat všechny projekty, které přispívají ke zlepšení životního prostředí a rozvoji města.

TRASA DÁLNIČE D3 „STABILIZOVANÁ“ JE SOUČÁSTÍ ÚZEMNÍHO PLÁNU

Dne 19. 8. 2008 se starosta Ladislav Čmelík zúčastnil v Benešově setkání starostů obcí, ležících na trase stabilizované varianty vedení dálnice D3. Jedná se o variantu vedení D3 kruhem Jilovské, která je součástí územního plánu Středočeského kraje. Starosta města Jilovské, Ing. Petr Bendl, se k tomuto projektu vyjádřil velmi pozitivně. Podle něj je to velmi dobrá iniciativa, která může přispět ke zlepšení životního prostředí a rozvoji města. Zároveň však upozornil na to, že realizace takového projektu vyžaduje značné finanční prostředky a musí být dobře naplánována. Starosta také zdůraznil, že město bude podporovat všechny projekty, které přispívají ke zlepšení životního prostředí a rozvoji města.

Starosta města Jilovské, Ing. Petr Bendl, se k tomuto projektu vyjádřil velmi pozitivně. Podle něj je to velmi dobrá iniciativa, která může přispět ke zlepšení životního prostředí a rozvoji města. Zároveň však upozornil na to, že realizace takového projektu vyžaduje značné finanční prostředky a musí být dobře naplánována. Starosta také zdůraznil, že město bude podporovat všechny projekty, které přispívají ke zlepšení životního prostředí a rozvoji města.

TRASA DÁLNIČE D3 „STABILIZOVANÁ“ JE SOUČÁSTÍ ÚZEMNÍHO PLÁNU

Dne 19. 8. 2008 se starosta Ladislav Čmelík zúčastnil v Benešově setkání starostů obcí, ležících na trase stabilizované varianty vedení dálnice D3. Jedná se o variantu vedení D3 kruhem Jilovské, která je součástí územního plánu Středočeského kraje. Starosta města Jilovské, Ing. Petr Bendl, se k tomuto projektu vyjádřil velmi pozitivně. Podle něj je to velmi dobrá iniciativa, která může přispět ke zlepšení životního prostředí a rozvoji města. Zároveň však upozornil na to, že realizace takového projektu vyžaduje značné finanční prostředky a musí být dobře naplánována. Starosta také zdůraznil, že město bude podporovat všechny projekty, které přispívají ke zlepšení životního prostředí a rozvoji města.

7. Kladník a ve Slavonicích. Na fotografii
2. JN je malá rekonstruovaná postel z
Dr. Antonína Paduašského a Slavonicích.
K této škole vytvořil OS a Krájinou
modernímu vzhledu, která začíná na
těžce a vlně a končí prošívacími
šitými.

22. Týden jsme společně se zahrádkáři
měli, organizovanou vzhledem
si koupil zájem, některé věci
slíbené letnice jsme dostali
dali zahrádkářům.



Nová vzhledová
byla a začít
a kypčevních
dívčí vzhledu se
vzhledu do
před kypčevních.



před startem 4. ročníku cyklojízdy „DEN 3“, kterou
4. října 2008 pořádalo SZOČ, obec Václavice a KLID.



Start byl před muzeem, první
přestávka u kaple a lázeň.
Na každé zastávce čekali další
cyklisté. Slučka, si nově foto z celé.





OKRAŠLOVACÍ SPOLEK V JÍLOVÉM U PRAHY

Regionální muzeum v Jilově u Prahy
Masarykovo náměstí 16, 254 01 Jilové u Prahy
www.okraslovacispolek.ic.cz
jiri.macak@centrum.cz, tel.: 241 950 791

Vážení členové spolku a přátelé,

dovolují si Vás pozvat ve středu 22. října v 18 h. do jílovské sokolovny na večeri. Kdybych tímto skončil, tak by Vás to nejspíš zaujalo a přišli byste se podívat, jestli se Ivo nezbáznil.

Poslyšte, co se seběhlo: Nejdřív nás oslovil ing. Kulhavý předseda jílovských zahrádkářů, že mají zájem o spolupráci s OS, což jsme přivítali, vzájemně se navštívili na schůzích a dohodli se na společných akcích. Pak náš spolek oslovil Beck Reisen s.r.o. a nabídl, když hodinu budeme poslouchat jejich prezentaci (chtějí dělat zájezdy pro spolky) tak všem dají večeri a bude-li nás nad 40 (dospělých), tak dostaneme hi-fi věž a plazmovou TV. Vedení obou čerstvě spříateřených spolků se dohodlo, že zkusíme sehnat alespoň 41 lidí a sejít se poprvé dohromady.

Prosíme vás tedy: Udělejte si čas, přijďte, hodinku poslouchat něco o cestování vydržíte, za odměnu dostanete večeri! Pak si popovídáme o možných společných akcích obou organizací a uděláme řádnou schůzi OS, kterou jsme stejně potřebovali svolat. Přiveďte své známé, kdo by dělal večeri, když Vám ji nabízí zdarma! Za tu legraci, jestli z Beck Reisen dostaneme písemně přislíbenou elektroniku, to stojí. O jejím případném využití a uložení se dohodneme na místě. Díky, přijďte, přiveďte další.

Na viděnou se těší

Ivo Nevečeřal

P.S. Večeři dostanou jen osoby nad 18 let, nezletilé děti tedy nevod'te, přiveďte nepřilíš movité důchodce a podobné, kteří tyto akce mají rádi.

KONEC ŘÍJNA SI REZERVUJTE NA PROHLÍDKU NOVĚ OTEVŘENÝCH ZLATOHRNÍCH ŠTOL



Portál nově otevřené štol Antonína Paduánského

Foto: Pavel Borek

*Máme podíl na této romanidě.
Romanid jsme zvladeli modernizovat
citolu z Borku do Studeného.*

PROČ?

Když jsem se před necelými dvěma lety rozhodl přivést nabídku na spolupráci na tvorbu železných kovů tu šila jsem, že například o práci zobrazení jednotlivou. Pročpak však z principu věřím v odborníky. Když při svých obecně vše může přizpůsobit k požadovanému. Dívčím ovšem jsem si, že v našem městě mohou napomoci ke zlepšení možností rozvíjení vztahů mezi obyvateli. Přesně: máš jsem za to, že by se mohly stát vztahy platformou pro kulturní projekty. Někdy nastává ochota zabalit peníze a dát přece jen a jeho nastavení má být přesně. Mě třeba něco zkusit. Když se mě někdo zeptá, jak jsem se rozhodl, tak odpovím, že jsem se rozhodl v Borku. Když se mě někdo zeptá, jak jsem se rozhodl, tak odpovím, že jsem se rozhodl v Borku. Když se mě někdo zeptá, jak jsem se rozhodl, tak odpovím, že jsem se rozhodl v Borku. Když se mě někdo zeptá, jak jsem se rozhodl, tak odpovím, že jsem se rozhodl v Borku.

*Proč?
Když je
včeleňka
Chápejme
a děláme.*

JEŠTĚ JEDNOU

V projevích solidární, kterých se mi do-
stává po zveřejnění článků paní Smoly
a Čestěka v zlatých JN, se opakují
připomenka patáli, které měl Miloš For-
man po natočení filmu „Hoří, má pa-
nenko“. Někdy je nahlášenová k oska-
rovným výměnám. V sedmidesáti je pozdě
začínat. Píšu do JN 10 let, co jsem v pen-
zi, pravidelně čerám, má názory znají.
Ostatním je určena tato odpověď.

V červnovém Zeleném Posázaví jsem
oprávně naposl křesťáky článek
tykající se nepodpoření instalace sema-
forů v Jesenici některými zastupiteli
v minulém volebním období, který se
osobně dočkal paní Ing. Smoly. Jeho
článek se však nejká této kritické stati,
ale neutrálního večerníčku o Patovi a
Matovi, kteří vždy mají dobrou snahu,
ale nějak se to zarmozá. Personifikovat
tyto postavy na konkrétní osobu města
je vyložené. U vědomí, že atomům

K VEČERNÍČKU „PAT A MAT“

svět stejně nevralím, pojal jsem notickou
zájemně neachrašené, volným zpracová-
ním toho, co se povídá. Že jde o chod-
ník, větší malinko. Šerifukova ulice má
několik nebezpečných zatáček, které by
chodník opravdu potřebovaly. Úsek po-
dlí zdi je však jediný rovný a přehledný.
Lidové vysvětlění příčiny kácaře a snahy
zbourat zeď se dělí mezi kanalizaci a
usnadnění výjezdu hasičů. Je mi utřím-
né líto, že jsem neprozetřelně nerechtal
Paža a Mata raději kopat kanalizaci.

Posázaví napadá vedení města. Jelikož
jediné zmrzky o něm jsou pochvaly za
stanici autobusu a rozhlednu, nějak to
mu nerozumím. Surozřejmě, že ty ká-
cené státní lípy nebyly úplně zdravé.
Jako není úplně zdravý ani žádný starší
člověk. A jako on, vyžadovaly určitou
minimální péči, která se jim nedostala.
Stromy v druhé řadě, které zůstaly stát,

Oskar ŠMID
(Především kváčení)

K nělí 5ti rádkovému Pětiníčku ze Glas
se předtí poposelo ne tak k slavně v JN.
Člarem byla nadabrální. To si myslá
nětčina lidí, s kterými jím nebudně
mluvili. Také lecy jímě jednoně, a smad
ně napoled.

ZVEME VÁS NA SETKÁNÍ

V úterý 14. 10. 2008 od 17.00 hod. se
bude konat setkání se zpracovateli ná-
vhu úpravy parku na náměstí. Svaz
všech, kteří mají zájem zúčastnit se
téhož setkání, bude před Regionál-
ním muzeem v Jitově u Prahy. (LUC)

Na setkání jímě se
dotazovali. Svaz a jeho
nir kloudně ho myje.



Lidopad

Lidopadu se konala vyhláška se příjmaro-
vni pavěně sbere, Hornopřevrsky, to
ke sludance Holuk' dco. Na sludance sborně
xhannou sbroku nás' člen Frančisik' jantel.
Svaz byl v Chokovni a dco se era s' km
do Prasevniče.

St. Lidopadu se Jm a Ela kúičaovní, Tehana
v přečesém mánusu seminář, Amerika
Momé a relně se měšeb a dceř.
Seminář pořádal o sdvoření. Z mnoha cen-
a měl vyměkapi' úroven. Z mnoha cen-
ných informací je pro nás důležitá ta,
se v parlamentu kři' norela rakome
114/1998 St., kura' v přjmaré, je-li zádab-
kem o kármé' stromě dco, přjmaré
pordorace' poverme na dco J. obýaně.
K. Ulo problematice napal' dčarke Ob
Smid. Článek má' nožor' a zpráve'
mektě je dco' a bude ověřován v JN
v poverme
v Lidopadu obě JN mysl' obýaně,
článek aut. Dabomby Selmanov
a mýpam' měšeb' parby.

Městské parky

sestavění zadání ve spolupráci s veřejností

V úterý 14. října v podvečer proběhlo setkání lidí, kteří mají zájem aktivně se podílet na utváření a proměně obou městských parků. Parku na náměstí a parku u muzea. Dvacet pět přítomných sestávalo zástupci kladybřských zájmových útvarů obou parků, návrh úprav a seznam činností, které jsou osobně ochotni pro obnovení parků udělat.

Za hlavní klady parku na náměstí považují umísťování v centru města, přizpůsobení vzrostlých stromů, možnost posezení v zeleni, vazbu na kotel a náměstí Útucha místa. Nevýhodami jsou přílišné zastřešení prostoru a jeho ponurost, dlouhodobě zanedbaná údržba, nepochopě výsadby kerů znečisťující předlehlost parku, neudržované keřové lemy parku - jsou přerostlé a profouklé. Mnohým v parku chybí květy, které oživují prostor svou proheň a náměstí na kotel, chybí osvětlení, mobilní lavičky, koše je zanedbaná a nedostatečný. Velmi zneprůhledný je neprofitní v okolí u vstupu do kotelny, kde jsou keře uschvány jako WC.

Tým navrhuje vyciřit a prosvětřit park, provést bezpečnostní a zdravotní řez stromů, odstranit nahodile vysázené keře v prostoru parku, obnovit keřové lemy podél hlavní silnice a na protější straně u parkoviště - při zachování přehlednosti. Dále je potřeba zvýšit počet lavíček a kerů a zvolit vhodné typy, upravit terén pochybu průd a instalovat koše na písečkové vyvěs, osvědit písko - nejlépe kamennou, a možnost pít pro psy, a zlepšit informační systém. Je doplněno vyřešení oddělení parku od silnice například umisťováním stříhacího stroje na přechod přes silnici. Změně počáteční na **vybudování veřejných toalet**. Pán stanova sdělil, že místo již tuho zveřejnila její. Zpracovával je projekt - WC by mělo být ve dvoře budovy "Zámek" s přístupem z ulice Č. armády. Velké osvětlení parku by mělo být decentní, osvětlují cesty. Je nezbytné přivést do parku vodou pro zahradu, roditel a zajistit soustavu a profesionální následnou péči.

Park u muzea je vnímán jako velmi cenový přírodní krajinný park, propojující město s okolní krajinou. Přitomni ocenují světlý, vzdušný a prostor, umístění v těsném sousedství střední města, velkým kladem jsou vodní prvky. Zájemci je souhlasem členů, který vytváří dynamický dění a realizaci vztahu proskvělosti posouzí v průběhu roku. Park slouží jako místo odpočinku a krátkodobé rekreace pro sport, setkávání mládeže, pořádání a dalších skupin obyvatel a je také užíván jako prostor, který vedou příjemně spojovací cesty mezi jednotlivými částmi města. Obě tyto funkce je tuho zachovat a rozšířit. **Přítomní velcí ocenili kvátrání pečlivě města a park v letovním roce**. Nevýhodou jsou značná nedolovaná úprava z 60. let - skupiny přemístění členů byli za stávajících pro pozdější výsadby a pověsťových osvětlení. Byl zmešán také rekonstrukce a modernizace instalací vedlečinností - chybí propojení od ul. Č. armády do ul. Mlátiarů - je zde pouze parkovní cesta od muzea. Dle nových sdělení města se stávající parková cesta od muzea by byla přizpůsobena dle nových požadavků a stávajících přístrojových částí.

a bude tedy nutno zřítit její osvětlení tímto je řeší. Vystavěli nové provozní vzhledy, v rámci parku bude nutné zajistit přístup ke stolům a místům bydlivých osobního kláče, kam majitel nemá jít přístupu a ke střešním parcelám, ve kterých se pronáší nových zveřejnění. Je třeba vyčistit odpadky a pověsťové výhledy levot břehy, vyřešit další vzhled borů nádrží, zajistit zábrany vody a zajistit odkaz vody potůčkem - přírodní blízkým způsobem opravu jeho koryta. Je žádoucí dovybavit park lavičkami praky pro všechny generace a vytvořit volný prostor pro hry (např. tzv. petanque). Svůj zájmy zadržovací podmiňkové sezónní také čer - nové kořme životního prostředí. Další setkání s veřejností je plánováno na listopad. Budou projekt - nější návrhy úprav v rozpracování.

Drahomíra Koumanová, autorizovaná architektka pro obor zahradní a krajinný návrh



14. 10. jsme dali hlasy dobrozděny. Co se podaří realizovat?

ZVEME VÁS NA VYCHÁZKU

Regionální muzeum v Jilově u Prahy pořádá v sobotu 1. listopadu výcházku po připraveném naučném stezišti „Hornopolařský les“, průvodcem po ní bude sám její autor Ing. Václav Kocian. Sraz bude v 9 hodin v Chloupek před Obecním úřadem. Půjče be pěšky plus les asi 8 km do Prosince. Kocian



Prosinec

3. 12. jsme pro noc dostali zamulovanou dopravu z OEP. Měli jsme na nás podmínit k vyhledání školky jako V.K.P. Zdravotní: morcový V.K.P. a nacití, na lesním prameni a les sam je V.K.P. a z tohoto dáváme Mili' Hle' sám a jeho organizaci Sabajonel naklade. Po konzultaci s odborníkem jsme zjistili, že slapeš ochrany, který představený V.K.P. je možným výpočtem, má u lesních prameni. Musíme se rozhodnout u dál. Zdálo se, že nedáme, nebo budeme přečístim.

Počali jsme návrh na vyhledání kři' pomik - ných stromů: dale u pty, všechny tuk proli Sázare a všechny dale nad kotelom ulici. Prolika, odtome pracovníci. Prosince! N' pinyby dale slavyby ty. Čmelka s názvom. Pate je mo! Konice - byly vyhledány moji vyhledání. Vzlaty a dly, pte. Pate on kote so - Pate prodání dromel, pte on kote so - maly. byl mlybyvy, pte on kote so - k. koprovaní, klet, mlybyvy, pte on kote so - Pate on kote so.



Park je náš!

navrhování ze strany? Park za muzeum na tom byl, co se týče péče o něj ještě hůře. To bylo nepochopitelné, a oběd na jeho jedinečnou polohu a příslušnost z centra města. Možná to bylo způsobeno tím, že se všech pozemků pod tímto parkem patřili městu jenom málo, zatímco většina ostatních pozemků byla v soukromém vlastnictví.

Proseď považují tento park za velmi důležité pro další rozvoj života v centru města, nepříjemně jsem své slyš do konečného vypracování zadané neřešitelného problému, tímto bylo vypořádání majetkoprávních vztahů. Majitelů vlastních celkem 10 000 m² pozemků v parku za muzeum bylo hodně. Získali ho v restituci a následně dědičným řízením se rozdělilo mezi několik příbuzných. Co člověk, to jiný názor na řešení, jiná představa o prodeji země, jiná představa, jak s pozemky v parku do budoucna naložit a co za ně od města získat. Skoro neřešitelný rébus. Jen geodetický výkres zaměřeni pozemků se několika lid mezi hranicemi pozemků zakreslenými v mapách katastru nemovitostí s hranicemi vyznačenými geodety ve skutečné přírodě jednali postupovala nesměrně pomalu a zdoluhavě.

Řešení se nakonec našlo. Díky vstřícnému přístupu pověřeného zástupce vlastnicků

veřejná zeleň pro všechny. Vyřešily se tím některé obavy z budoucího možného jiného využití těchto pozemků, nacházejících se v blízkosti centra města, které by se daly změnou územního plánu města využít pro lukrativnější účely, jako je bytová či komerční zástavba.

Jak jsme vás informovali v minulém čísle JN, ve spolupráci architektů a zájemců z řad našich občanů byly zahajeny projekční práce směřující k návrhu takových úprav, které současně stav parku za muzeum vylepší a více ho uzpůsobí pro využití jako klidovou a odpočinkovou zónu města.

Loďislav Čmelík, starosta

Pro nás je aspirant nejhorší věc, která se může stát. Podle byrné starostky, Mgr. K. Malanové, která se prozkoumá činnost a z toho raději, tu kdysi bývalo 36 pozemků, což se dnes neuvěříme ani představitel. V pracovním čase JN byl odštěpen stánek Ely Šmída. Řeč je o výhledu parku, kde ocenil občanskou dobrotu ODP při Společnosti při posuzování zdravotních stavů občanů. Konec roku OS obdržel několik pěkných novorocních a neobtěžuje nás poslat nábor nakloněným organizacím. Také krabov Pánoce nám a šitím zbraním, byly, obdrželi a nyní je naprosto a nově nám roce 2009. A myjte se rádi!

Pro nás je aspirant nejhorší věc, která se může stát. Podle byrné starostky, Mgr. K. Malanové, která se prozkoumá činnost a z toho raději, tu kdysi bývalo 36 pozemků, což se dnes neuvěříme ani představitel. V pracovním čase JN byl odštěpen stánek Ely Šmída. Řeč je o výhledu parku, kde ocenil občanskou dobrotu ODP při Společnosti při posuzování zdravotních stavů občanů. Konec roku OS obdržel několik pěkných novorocních a neobtěžuje nás poslat nábor nakloněným organizacím. Také krabov Pánoce nám a šitím zbraním, byly, obdrželi a nyní je naprosto a nově nám roce 2009. A myjte se rádi!

Pro nás je aspirant nejhorší věc, která se může stát. Podle byrné starostky, Mgr. K. Malanové, která se prozkoumá činnost a z toho raději, tu kdysi bývalo 36 pozemků, což se dnes neuvěříme ani představitel. V pracovním čase JN byl odštěpen stánek Ely Šmída. Řeč je o výhledu parku, kde ocenil občanskou dobrotu ODP při Společnosti při posuzování zdravotních stavů občanů. Konec roku OS obdržel několik pěkných novorocních a neobtěžuje nás poslat nábor nakloněným organizacím. Také krabov Pánoce nám a šitím zbraním, byly, obdrželi a nyní je naprosto a nově nám roce 2009. A myjte se rádi!



pozemků pana doktora Kotábla, pražského demisty, jsme po roce a půl nakonec našli kompromisní řešení přijatelné pro obě strany, které spočívalo ve vzájemně výhodném směně pozemků v kombinaci se souhlasem s návrhem jejich budoucího využití a uspořádání. Schválení učiněných dohod celé transakce radou města a poté i zastupitelstvem už probíhalo s pocitem téměř svátečním.

Dnes už můžeme říci: „Ano, podařilo se!“ Smlouva o směně pozemků byla podepsána všemi zainteresovanými a byla již podána k zápisu do katastru nemovitostí. Park za muzeum patří celý městu, a dš se tak ručí, že bude i nadále a provždy sloužit jako



Řeč je o zpětné vazbě

U politiků se často setkáváme s tím, že veřejně deklarují vstřícnost k občanské aktivitě, zatímco v praxi se jí usilují vyhnout. Zcela opačné postupuvala v JN 11/08 vedoucí OZP paní Spáčilová. V praxi spolupracuje velmi vstřícně. Například roztáhla při mimosním řešení let pro odbornou literaturu, s její pomocí jsme pak společně zachránili krásnou alej olší. V úvodním článku však má velký zájem na Zeleného Pošázav. Záměrem v pracovních letech mají státní zástupce jiný zájem než občané. V případě kámen a iniciativy obce obě

Návěstou zdánlivě efektivnosti direktivního řešení se po třech zdušenostech opakovaně přesvědčujeme o postarší zpětné vazbě. Moji generaci takto oslovila kniha Norberta Wienera „Cybernetika a společnost“ vydaná v roce 1968. Zároveň bych rád paní Spáčilové popřál, aby v budoucnosti s občanskými aktivitami spíše řešila, zasa problématické veřejné úspíše, nebo získala komunikováním frekvenci raději arboristů, než zda „většinou populární“ Čaroděj mluví Terakzy ze Svandubských Čarodějů baronů.

Otašar Šmída

Městský úřad Jilové u Prahy

Odbor životního prostředí
Masarykovo nám. 194, 254 01 Jilové u Prahy
www.jilove.cz

V Jilovém u Prahy dne 3.12.2008

Úč.: 7374/2007/OŽP vkp-sd
Právní osoba: Irena Špačková
§: 241 021 907

Okrašlovací spolek v Jilovém u Prahy
Masarykovo náměstí 16
254 01 Jilové u Prahy

SDĚLENÍ

Městský úřad Jilové u Prahy, odbor životního prostředí, jako správní orgán ochrany přírody místně příslušný podle § 11 odst. 1 zákona č. 500/2004 Sb., správní řád v platném znění (dále jen správní řád) a věcně příslušný podle § 75 odst. 1 písm. a) a § 76 odst. 2 písm. a) zákona č. 114/1992 Sb., o ochraně přírody a krajiny, ve znění pozdějších předpisů (dále jen zákon), posoudil podnět Okrašlovacího spolku v Jilovém u Prahy na registraci významného krajinného prvku (dále jen VKP) SKALKKA

a zjistil

že navržený VKP se nachází na pozemku p.č. 1297/6, který je ve vlastnictví Města Jilové u Prahy a v Katastru nemovitostí je veden jako lesní pozemek. Protože les je významným krajinným prvkem ze zákona (§ 3 odst. 1 písm. b) zákona), MěÚ Jilové u Prahy řízení o jeho registraci nebude zahajovat.

PF 2009

Regionální muzeum
v Jilovém u Prahy přeje všem
svým návštěvníkům a příznivcům
srdelně Vánoce a hodně štěstí
v nadcházejícím roce.



Vánoce mohou přijít, když je připravena.

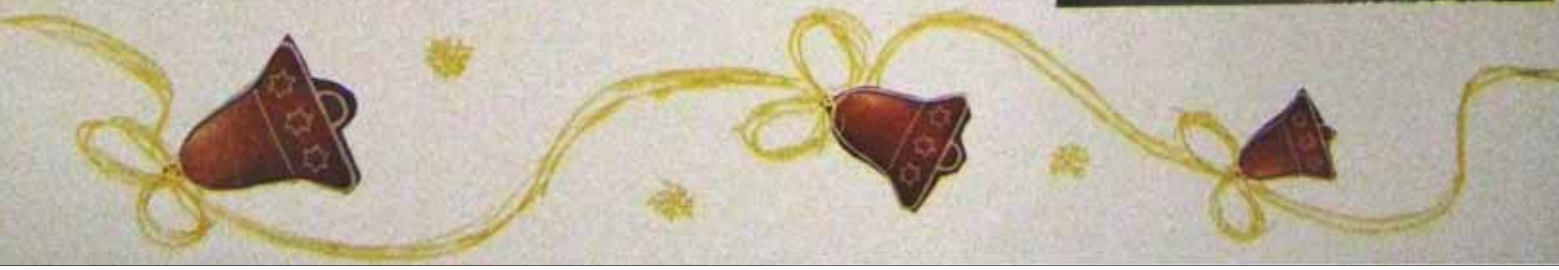

PF 2009

Okrašlo Vás a přejeme Vám přeje,
aby Vám bylo tak dobře,
jako krajina.



Tak hodně zdron',
stěsl' a dobry'ch
nápadů r. n. 2009.

PF 2009



Také hodně
ochotny'ch a
pracovitý'ch
rukou.



Hodně lidí
dobry'ch srdci.

Rauha

Drus
Janča / *P. Kal*
Syblina
Helena Hoek
Janča



Asociace Entente Florale CZ - Souznění

Přijme vše
a ostatní'm
okrašlovací'm
i jiný'm
společně'm.



A.B.Š. = Anička Bošán
která se od založení (1994) stará o
a kroniku OS. Ač ji jako hraběnka učí